



千葉県マスコット
キャラクター
チーバくん

2024年 千葉県観光情報 1月号

【発表：2023.12.19】
(公社)千葉県観光物産協会
〒260-0015 千葉市中央区富士見 2-3-1 塚本大千葉ビル9階
TEL(043)225-9170/FAX(043)225-9198

※【ご注意】令和5年12月15日現在の情報を掲載しています。掲載イベント等の実施日・内容は変更または中止になる場合があります。

● 新規オープン

No.	内容	期日・期間	所在地	ページ
1	道の駅グリーンファーム館山	2/16 オープン	館山市	P1

● キャンペーン情報

No.	内容	期日・期間	会場	ページ
1	千葉の寒鯖フェア 2024	1/15~2/29	県内各地	P2
2	黒アヒージョフェア 2024	1/19~3/17	県内各地	P3

● イベント

No.	内容	期日・期間	会場	ページ
2	レタス狩り(かんべレタス収穫体験)/百笑園	開催中~3月	館山市	P4
3	水仙/水仙遊歩道	1月~2月	南房総市	P5
4	九十九里町元旦祭/片貝中央海岸	1/1	九十九里町	P6
5	圓福寺の初護摩/圓福寺	1/1	銚子市	P7
6	正月臨時開館/千葉ポートタワー	1/1~1/4	千葉市	P8
7	森神様まつり/ロマンの森共和国	1/1~1/8	君津市	P9
8	さんむ S1 フェスティバル/山武市内	1/1~2/29	山武市	P10
9	1月のイベント/ふなばしアンデルセン公園	1/2~31	船橋市	P11~12
10	むらのお正月/千葉県立房総のむら	1/3・4	栄町	P13
11	プラネタリウム/白井市文化センター	1/5~7 他	白井市	P14
12	1月のイベント/ふなばし三瀬環境学習館	1/6・8・28	船橋市	P15
13	菜な畑ロード 2024/鴨川市役所先の田畑	1/6~3/3	鴨川市	P16
14	湯立神事/巖島神社	1/7	館山市	P17
15	やぶさめ/菅原神社	1/7	君津市	P18
16	第44回千葉県フラワーフェスティバル/そごう千葉店	1/7・8	千葉市	P19

17	アカデミア・アニマリウム 東邦大学オープンセミナー、大池セミナー／千葉市動物公園	1/7・28	千葉市	P20
18	木造薬師如来坐像のご開帳／常灯寺	1/8	銚子市	P21
19	1月のイベント／ふなばしメグspa	1/12・20・24	船橋市	P22
20	どんど焼き／千葉県立房総のむら	1/13	栄町	P23
21	2024 地たこ・ふぐ祭り／ 大原漁港荷捌き所・夷隅東部魚協直営 いさばや協駐車場	1/14～3月末の日曜日	いすみ市	P24
22	^{ほしづめさい} 星鎮祭／香取神宮	1/16	香取市	P25
23	いちかわ芸術祭／千葉県立現代産業科学館	1/16～3/10	市川市	P26
24	辻切り／国府台天満宮	1/17	市川市	P27
25	鯛供養弁天祭 ^{みょうれんじ} ／妙蓮寺・鯛の浦	1/18	鴨川市	P28
26	流山エレクトリカル 17／一茶双樹記念館	1/19～21	流山市	P29
27	赤ちゃんハイハイ競争／成田ゆめ牧場	1/20・21	成田市	P30
28	小塚大師初大師／小塚大師遍智院	1/20・21	館山市	P31
29	2024 もばら冬のセタまつり／茂原市内	イベント：1/21 イルミネーション： 1/21～2/18	茂原市	P32
30	菜の花 見頃／房総フラワーライン	1月下旬～2月下旬	館山市	P33
31	元朝桜 ^{ほうこえん} ／抱湖園	1月下旬～2月下旬	南房総市	P34
32	駅からハイキング 山武いちごの里ハイキング ／JR 総武本線成東駅前	1/26～28	山武市	P35
33	第36回 我孫子市新春マラソン大会／我孫子市立湖北台中学校周辺	1/28	我孫子市	P36
34	第27回 ^{たつみりゆう} 立身流 抜初式演武大会／佐倉市中央公民館	1/28	佐倉市	P37
35	第44回 館山若潮マラソン大会／館山市内	1/28	館山市	P38

● いちご狩り・直売

No.	内 容	会 場	ページ
1～2	さんたファーム／フルーツランドとけ 山崎いちご農園	千葉市	P39
3～5	いちご農園ワイズアグリ／みつばちファーム／ドラゴンファーム	千葉市	P40
6～8	フルーツランドとけ エーアート・ベーレ／ フルーツランドとけ とけのいちご中村農園／いちご農園 シャインベリー	千葉市	P41
9～11	みはる野いちご園／ふあいんファーム／ひだまり農園	千葉市	P42
12～15	オブラディストロベリーファーム／こてはしいちご園／さわの森農園／田中園	千葉市 船橋市	P43
16～18	米本いちご園／島田いちご園／金子苺園	八千代市	P44
19～21	すごう農園直売所ピアツツア／さっちゃんのいちご園／いちご工房 時田園	八千代市 鎌ヶ谷市	P45
22～24	いちごの杜／さわらりパー・ファーム／ストロベリーヴィレッジこうざき	香取市 神崎町	P46
25	山武市成東観光苺組合	山武市	P47
26～29	^{にった} 仁田 いちご園／猪野苺園／小高農園／ちあきのいちご園	山武市 大網白里市	P48
30～31	近藤いちご園／一宮観光いちご組合	一宮町	P49
32～34	いちご狩りのベリータウン／館山いちご狩りセンター「JA 安房館野支店内」／ とよふさいちご園「館山観光いちご狩りセンター」	一宮町 館山市	P50
35～36	里の MUJI みんなみの里／田村農園	鴨川市	P51
37～38	道の駅とみうら枇杷倶楽部／ たんぼぼ農園（白浜いちご狩りセンター・いちごランド）	南房総市	P52

39~41	お百姓市場／高梨農園／ ^{ずな} 函那 いちご園	南房総市 大多喜町 木更津市	P53
42~44	マンモスいちご園／strawberry farm ふじもと／ Bee my Berry (ビー・マイ・ベリー)	木更津市	P54
45	袖ヶ浦市内のイチゴ農園 (ガウラーベリーかねこ農園・さっちゃん家の幸せいっぱい イチゴ園・ICHIGOYA・SUN (いちごや・サン)・上泉農園・いちご狩りの金子)	袖ヶ浦市	P55
46	まる1日遊べる『いちご狩り』／ロマンの森共和国	君津市	P56

● 花摘み

No.	内 容	会 場	ページ
1	菜な畑ロード 2024	鴨川市	P57
2	道の駅鴨川オーシャンパーク	鴨川市	P57
3	道の駅おおつの里 花倶楽部	南房総市	P58
4	道の駅三芳村鄙の里	南房総市	P58
5	粕谷農園	南房総市	P58
6	花の里フローラルビレッジ名倉	南房総市	P58
7	千倉町内の花畑	南房総市	P59
8	和田町花園地区の花畑	南房総市	P59

● 美術館・博物館

No.	内 容	会 場	ページ
1	体験イベント・観察会・講座のご案内／千葉県立中央博物館	千葉市	P60~63
2	オランダとの文化交流事業 テオ・ヤンセン展・アーツ・アンド・クラフツとデザインウイ リアム・モリスからフランク・ロイド・ライトまで／千葉県立美術館	千葉市	P64
3	令和5年度特別展 関東の30年戦争「享徳の乱」と千葉氏 一宗家の交代・本拠の移動、そして戦国の世の胎動一／千葉市立郷土博物館	千葉市	P65
4	第23回関宿城百景写真展・昔のくらし展／千葉県立関宿城博物館	野田市	P66

※本誌掲載以外のイベント・お祭り等の情報につきましては、千葉県公式観光サイト「ちば観光ナビ」で紹介しています。また、SNS (Facebook・Instagram・twitter等) でも情報発信中です。



千葉県公式観光サイト
<https://maruchiba.jp>



Facebook (フェイスブック)
<https://www.facebook.com/maruchiba>



Instagram (インスタグラム)
https://www.instagram.com/marugoto_e_chiba



Twitter (ツイッター)
https://twitter.com/marugoto_chiba



千葉県公式観光 英語サイト
<https://www.visitchiba.jp/>



Facebook (フェイスブック)
<https://www.facebook.com/Visit.Chiba.Japan>



Instagram (インスタグラム)
https://www.instagram.com/visit_chiba_japan/



あなたのLOVE♥CHIBA
教えてキャンペーン
<https://love-love-chiba.jp/>





【新規オープン】道の駅グリーンファーム館山／〔館山市〕



(イメージ：入口正面から)



(イメージ：施設裏側から)

房総半島の南端にある千葉県館山市は、黒潮おどる太平洋に面し、緑豊かな大地と温暖な気候に恵まれ、海・山の多彩な食の恵み、食の豊かさから、“食”によるまちづくりを進めてきました。

その拠点となる施設として、「道の駅グリーンファーム館山」が、**令和6年2月16日（金）**にグランドオープンします。

本施設は、物販・飲食・体験施設のほか、農園を整備し、緑あふれる自然の中で、農業や食の体験&交流ができる“体験価値の高い道の駅”を事業コンセプトにしています。

2月の房総半島は、菜の花などが咲き誇り、一足早い春を感じられるとても良い季節です。ぜひ、足を運んでみてはいかがでしょうか。

【施設の主な機能】

- ・地域の新鮮な農産物や加工品を販売する直売所スペース
- ・ジビエや地元野菜等を中心にしたメニューを提供するレストラン
- ・ジビエや地元野菜等をセットで提供し、緑豊かな農園を望むエリアで、手ぶらで気軽にバーベキュー
- ・地元の牧場の新鮮な牛乳を使ったソフトクリームや、ジビエハンバーガー等の軽食販売
- ・乳しぼり体験や調理体験等、各種体験メニューの提供
- ・花摘みや収穫体験ができる農園

・場 所：道の駅グリーンファーム館山／館山市稲 274

・交 通：【電車】JR 内房線九重駅から徒歩約 8 分

【車】 富津館山道路 富浦 IC から約 15 分

お問い合わせ

館山市 経済観光部 食のまちづくり推進課 TEL: 0470-29-5385

FAX: 0470-23-3115 / E-mail: shokumachi@city.tateyama.chiba.jp



千葉の寒鯖フェア 2024 / 〔県内各地〕



千葉の寒鯖イメージ

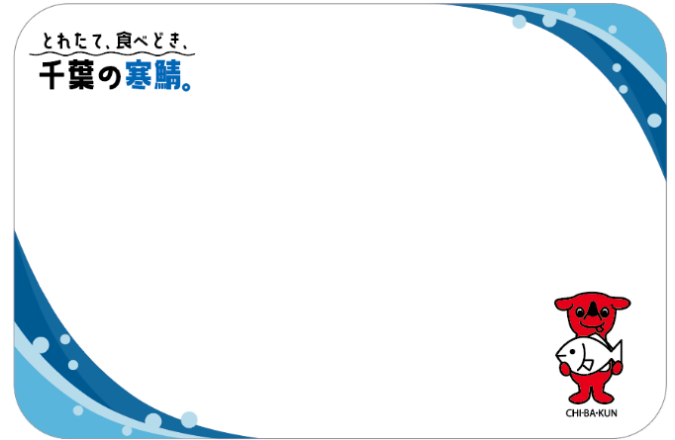

ノベルティグッズ (まな板シート) イメージ

千葉県は、国内有数の鯖の水揚げ量を誇り、主に銚子地区や外房地区、南房総地区などで水揚げされています。特に、冬に漁獲される鯖は産卵を控えて脂が乗り切っており、県ではこれを「千葉の寒鯖」として集中的にプロモーションを行い、消費拡大や認知度向上を図っていくこととし、今回初めて「千葉の寒鯖2024フェア」を開催します。

フェア期間中、対象メニューや対象商品を購入された方に対し、ノベルティグッズをプレゼントします。

※ノベルティグッズには限りがあります。

・日 程：1月15日(月)～2月29日(木)

・URL：<https://www.pref.chiba.lg.jp/ryuhan/press/2023/kansaba231124.html>

※フェアの詳細については、URLから御確認ください。

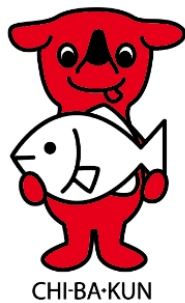

とれたて、食べどき、
千葉の寒鯖。

※HP はこちら⇒



※自然災害や鯖の水揚げ状況等、やむをえない事情が発生した場合、フェアの内容を変更又は中止することがあります。

お問い合わせ 千葉県農林水産部流通販売課 TEL：043-223-3085



黒アヒージョフェア 2024 / 〔県内各地〕



千葉県産食材を使ったアヒージョに、隠し味として醤油を加えた「黒アヒージョ」が県内の飲食店や宿泊施設で楽しめるフェア。人気アニメ「おでかけ子ザメ」とコラボしたプレゼント企画も行われます。千葉県グルメ「黒アヒージョ」がいろいろな店で食べられるチャンスです。

- ・日 程：1月19日（金）～ 3月17日（日）
- ・場 所：黒アヒージョフェア参加店
- ・料金・交通：施設により異なります
- ・U R L：<https://kuro-ajillo.jp/> ※詳しくは公式ウェブサイトをご覧ください

お問い合わせ 千葉県「黒アヒージョ」推進事務局 TEL: 050-8892-0929 (平日 10:00～17:00)



レタス狩り（かんベレタス収穫体験）／百笑園〔館山市〕



冬の館山の名物の一つ「かんベレタス」は、戦後、駐留していた米軍が故郷の料理に欠かせないレタスを栽培するよう農家に依頼したのが始まりと言われています。

海に近い場所で栽培されているかんベレタスは通常のレタスより甘みが強く、また肉厚で水分含有量が多く抜群の歯ごたえがあることで有名です。

そのかんベレタスの収穫体験を行うことができます。

- ・日 程：開催中 ～ 3月 ※水曜日・木曜日は定休
- ・場 所：百笑園／館山市藤原 837
- ・料 金：880円（レタス2個収穫体験、冬野菜1個お土産付き） ※電話にて要事前予約
- ・交 通：【車】富津館山道路 富浦ICから国道127号線を南下後、国道410号線を南下約20分

お問い合わせ 百笑園（安西氏） TEL: 090-8119-7032



早春の花が広がる南房総。岩井の水仙遊歩道は、可憐な白い花が咲き誇る水仙の道です。

水仙の見頃は1月から2月で、特に1月中旬は見ごたえがあります。

富楽里とみやまから約1km離れた所に「とみやま水仙遊歩道」があり、約5万本の水仙が栽培されている群生地を花の香りを楽しみながら歩くことができます。まずは、「富楽里とみやまインフォメーション」に立ち寄り、水仙遊歩道の地図を入手のうえ、1～2時間（約3.5km）かけてゆっくりとお楽しみください。（散策には履き慣れた運動靴や長靴がおすすめです。）

- ・見 頃：1月～2月
- ・場 所：水仙遊歩道／南房総市二部
- ・料 金：無料
- ・交 通：【車】富津館山道路 鋸南富山 IC から約2.5km
道の駅富楽里とみやまから徒歩約15分

お問い合わせ 道の駅富楽里とみやま TEL: 0470-57-2601



九十九里町元旦祭／片貝中央海岸〔九十九里町〕



1月1日（月・祝）は九十九里町観光協会による元旦祭を開催します。

当日は、郷土芸能の披露や九十九里町特産品である焼きイワシの無料配布も予定していますので、ぜひ、新年の始まりを片貝中央海岸で絶景の初日の出を眺めながら迎えてみませんか。

みなさんのご参加をお待ちしております。

※内容は変更となる場合があります

-
- ・日 程：1月1日（月・祝）※荒天中止
 - ・場 所：片貝中央海岸／山武郡九十九里町片貝 6928
 - ・料 金：無料
 - ・交 通：【車】東金九十九里有料道路 九十九里 IC から車で約5分
 - ・U R L：<https://www.town.kujukuri.chiba.jp/0000008273.html>

お問い合わせ 九十九里町観光協会 TEL: 0475-76-9449



圓福寺は坂東三十三ヶ所観音霊場の二十七番札所で、本尊は秘仏の十一面観音菩薩です。「飯沼観音」「銚子観音」の呼び名で親しまれる江戸時代から参拝者が絶えない名刹です。

- ・日 程：1月1日（月・祝）0:00、6:00、10:00、11:30、13:00、15:00
- ・場 所：圓福寺／銚子市馬場町 293
- ・料 金：無料
- ・交 通：【電車】銚子電鉄観音駅から徒歩約4分、又はJR 総武本線銚子駅から千葉交通「陣屋町観音前」下車徒歩約4分
【車】東関東自動車道 佐原香取IC から約40km
- ・U R L：<http://iinumakannon.com/>

お問い合わせ 圓福寺 TEL: 0479-22-1741



正月臨時開館／千葉ポートタワー〔千葉市〕



白々と明けてくる太陽の光線が眼下のちばの街、そして工場地帯を包み込んでゆく。その一部始終を目の当たりにできるのは、千葉ポートタワーならではの光景です。

新しい年の最初の日の出を千葉ポートタワーから望んでみませんか。

・初日の出早朝開館

日 程：1月1日（月・祝）5:45～9:00（最終入館は 8:30）※ネット予約 先着 200 名様（販売終了）

・正月臨時開館

日 程：1月2日（火）～ 4日（木）10:00～17:00（最終入館は 16:30）

・場 所：千葉ポートタワー／千葉市中央区中央港 1

・料 金：入館料：大人 420 円、小中学生 200 円

・交 通：【電車】JR 京葉線/千葉モノレール 千葉みなと駅から徒歩約 12 分

【車】東関東自動車道 湾岸習志野 IC から約 20 分、京葉道路 幕張 IC から約 20 分

・U R L：<http://www.chiba-porttower.com/>

お問い合わせ

千葉ポートタワー TEL: 043-241-0125/FAX: 043-203-1588



森神様まつり／ロマンの森共和国〔君津市〕

【ステージイベント】

●ロン・ランちゃん和森の仲間たちのキャラクターショー 11:15～

●アクル王ショー 14:15～

日 程：1月1日（月・祝）・2日（火）・3日（水）

●初夢 ビンゴ大会！

日 程：1月1日（月・祝）・2日（火）・3日（水）・6日（土）・7日（日）・8日（月・祝） 13:30

●【パブリックイベント】

日 程：1月1日（月・祝）～ 8日（月・祝）

◆「年男・年女」 入場料無料

◆初詣は園内森神社へ 御朱印・おみくじ・絵馬・破魔矢の取扱いあり

◆新春宝探しゲーム ￥300

◆縁日コーナー（射的・輪投げ・かたぬき・スーパーボールすくい、ほか） 各 ￥300

◆昔懐かしい「お正月」の遊び(独楽・羽子板など)無料貸出

●開運！お年玉くじ引き抽選会

日 程：1月1日（月・祝）・2日（火）・3日（水）

入場時にお渡しする「入国証」1枚につき1回挑戦！

Amazon ギフト券 ￥5000 分や QUO カード ￥5000 分をはじめ豪華景品が当たります。

1DAY パスポート購入や園内食事施設利用で配布される福引券でも挑戦できます。

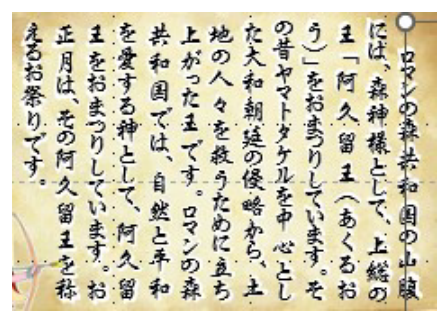

・場 所：ロマンの森共和国／君津市豊英 659-1

・料 金：遊びランド入園料 600 円

・交 通：【電車】 JR 内房線木更津駅から亀田病院行き急行バス「ロマンの森共和国」下車

【車】 富津館山道路 君津 IC から 22km 約 25 分 圏央道 木更津東から 25km 約 30 分

・U R L：<https://www.romannomori.co.jp/>

お問い合わせ

ロマンの森共和国 広報担当：本田昌尚 TEL: 03-3319-5116/FAX: 03-3316-5118

E-mail: m.honda@romannomori.co.jp



さんむ S1 フェスティバル／山武市内〔山武市〕



山武の特産品である苺や市内飲食店・観光スポット等を対象とする、SNSを活用したイベントです。
市内の苺や、飲食店のオススメグルメ、お気に入りスポットを撮影して SNS に投稿してもらい、入賞した方に賞品をお送りします。

- ・日 程：1月1日（月・祝）～ 2月29日（木）
- ・場 所：山武市内／山武市
- ・U R L：https://www.instagram.com/sammu_s1festival/?hl=ja

お問い合わせ

さんむ S1 フェスティバル実行委員会事務局（商工観光課内）

TEL: 0475-80-1202／FAX: 0475-82-2107／E-mail: shokan@city.sammu.lg.jp



1月のイベント／ふなばしアンデルセン公園〔船橋市〕

●チューリップまつり

日 程：1月2日（火）～ 31日（水）

内 容：真冬の園内が、20種類4万株のアイスチューリップでカラフルに彩られます。
メルヘンの丘ゾーンには、広さ600㎡・約1万株で作るチューリップめいろうもオープン！



●新春和太鼓パフォーマンス

日 程：1月2日（火） ①11:30 ②13:30 ※雨天中止

場 所：ワンパク王国ゾーン イベントドーム

出 演：和太鼓 誉



●寿獅子

日 程：1月2日（火）・3日（水） ①11:00 ②12:00 ③13:00 ※雨天中止

場 所：ワンパク王国ゾーン イベントドーム

出 演：一船会



●新春バルーンパフォーマンス

日 程：1月3日（水） ①11:30 ②13:30 ※雨天中止

場 所：ワンパク王国ゾーン イベントドーム

出 演：Syan

●コマまわしパフォーマンス

日 程：1月6日（土） ①11:30 ②13:30 ※雨天中止

場 所：ワンパク王国ゾーン イベントドーム

出 演：komatan

●けん玉パフォーマンス

日 程：1月7日（日） ①11:30 ②13:30 ※雨天中止

場 所：ワンパク王国ゾーン イベントドーム

出 演：けん玉師 伊藤佑介



●曲芸パフォーマンス

日 程：1月8日（月・祝） ①11:30 ②13:30 ※雨天中止

場 所：ワンパク王国ゾーン イベントドーム

出 演：曲芸師 太平洋

●やぎさんたちのニューイヤーショー

日 程：1月8日（月・祝）13:00 ※雨天中止

場 所：ワンパク王国ゾーン どうぶつふれあい広場



●冬に咲くチューリップの寄せ植え作り

日 程：1月13日（土）①10:30 ②14:00

場 所：メルヘンの丘ゾーン コミュニティーセンター

定 員：各先着 20 人

費 用：2,500 円

申 込：1月2日（火）9:00 から予約専用電話 047-457-6691 で受付



●クリスマスローズの寄せ植え作り

日 程：1月20日（土）①10:30 ②14:00

場 所：メルヘンの丘ゾーン コミュニティーセンター

定 員：各先着 20 人

費 用：2,500 円

申 込：1月2日（火）9:00 から予約専用電話 047-457-6691 で受付



※1月の花

園内では特殊な方法により真冬に開花させるチューリップ 20 種類約 4 万株が見ごろを迎えるほか、広さ約 600 m²のチューリップめいろうもオープン予定。

また、風車近くではパンジー・ビオラ 100 種類を集めた「パンジー・ビオラ 100 選」を開催。この他にもストック、ハボタンなど約 150 種類 15 万株の草花が園内を彩ります。太陽の池周辺ではニホンズイセンが咲き始めます。

・場 所：ふなばしアンデルセン公園／船橋市金堀町 525

・休 園 日：月曜日（8日（月・祝）を除く）、1月1日（月・祝）

・料 金：入園料金のみ（一般 900 円、高校生・生徒証提示 600 円、小・中学生 200 円、幼児 100 円）

・交 通：【電車】新京成線三咲駅からバス「アンデルセン公園」又は「セコメディック病院」行きで約 12 分「アンデルセン公園」下車徒歩約 1 分

※駐車料金冬期割引のお知らせ：

12月1日（金）～ 3月15日（金）まで普通車 300 円、大型車 1,000 円に割引。

・U R L：<https://www.park-funabashi.or.jp/and/>

※状況によりイベントの延期や中止があります。詳しくは公式ホームページをご確認ください。

お問い合わせ

ふなばしアンデルセン公園 TEL047-457-6627/FAX047-457-6140



「昔ながらのお正月」をテーマに、年の始まりの華やぎを体感できるまつりを開催します。
 獅子舞や箏の演奏など、正月の風物詩を楽しめます。
 和服の方は入場無料。
 開館時間は 9:30 から 16:00 までで通常と異なります。

- ・ 日 程：1月3日(水)・4日(木) 9:30～16:00
- ・ 場 所：千葉県立房総のむら／印旛郡栄町龍角寺 1028
- ・ 料 金：一般 300 円 高・大学生 150 円
 中学生以下・65 歳以上、障害者手帳をお持ちの方とその介護者 1 名は無料
 ※ 1 月 3 日・4 日に限り、和服の方は入場無料
- ・ 交 通：【電車】JR 成田駅西口 4 番乗り場から「龍角寺台車庫」行きバス（約 20 分）で「龍角寺台
 2 丁目」下車徒歩約 10 分
 【車】東関東自動車道 成田 IC から成田市街へ直進約 3 km、土屋交差点を栄方面へ直進約 7 km
- ・ U R L：<http://www2.chiba-muse.or.jp/MURA/>

お問い合わせ

千葉県立房総のむら TEL: 0476-95-3333/FAX: 0476-95-3330
 E-mail: mura@chiba-muse.or.jp



プラネタリウム／白井市文化センター〔白井市〕



●プラネタリウム投映（約 45 分間）

土・日曜、日曜以外の祝日 11:30 ロイ君アワー

1月5日（金）～ 7日（日） ほしぞらさんぽ「冬の星座と星ものがたり」

今晚の星空を、やさしくお話します。

1月13日（土）～ ほしぞらさんぽ「プラネタリウム 100 ねん」

ドイツでプラネタリウムが発明されて 100 年。プラネタリウムの仕組みなどをやさしくお話します。

15:00 アストロアワー

1月5日（金）～ 7日（日）「今宵の星空散歩」

今宵の星空を見ながら、星座や宇宙について投映者が語ります。

1月13日（土）～ 今夜の星空と「南天の星座」

北半球とは異なる、南半球の星空の動きや星座をご紹介します。

●星空クラシックアワー（約 45 分間）

クラシックの名曲を、星空とともに楽しみください。星座解説もあります。

日 程：1月11日（木）11:00、13日（土）13:30

●どなたでも学習投映（約 60 分間）

今回は小学校 4 年生で学習する「冬の星の明るさと色 星野位置変化（冬）」です。大人の方もどうぞ。

日 程：1月27日（土）13:30

上記投映共通 定員：86 人 観覧料：大人 350 円 子ども(高校生以下) 160 円

※プラネタリウムの観覧券は、各回とも投映開始 30 分前から文化センター3 階窓口で発売します。

・場 所：白井市文化センター プラネタリウム／白井市復 1148-8

・交 通：【電車】北総線白井駅北口から徒歩約 15 分

【車】国道 16 号白井交差点から約 5 分 ※無料駐車場 245 台

・U R L：<https://www.center.shiroi.chiba.jp/planet/>

お問い合わせ 白井市文化センター・プラネタリウム TEL: 047-492-1125

●企画展関連ワークショップ「毒の生きものキーホルダー」



毒を持つ生きものについて知ったら、プラバンに描いて自分だけのキーホルダーを作っちゃおう！

- ・日 程：1月6日（土）①10:00～12:00 ②13:00～15:00
- ・料 金：利用料（※）+ 300円/個
- ・対 象：どなたでも（小学校4年生以下保護者同伴）
- ・申 込：当日受付

●企画展関連イベント「実験！体験！危険な生きものについて知ろう」



危険生物対策の専門家 西海先生から毒の生きもののお話をきいて、日本中どこにでもいる危険な生きもの「マダニ」の除去を体験しよう！ 知っておけばこわくない?!

- ・日 程：1月8日（月・祝）13:30～15:00
- ・料 金：利用料（※）+ 500円/人
- ・対 象：小学生以上（小学校4年生以下保護者同伴）
- ・申 込：応募フォームより要事前応募 12月28日（木）17:00締切、抽選

●三番瀬探検隊「はじめてのバードウォッチング」



三番瀬で冬の野鳥を観察しよう！バードウォッチングがはじめての方やお子さんも楽しめる観察会です。

- ・日 程：1月28日（日）13:00～15:00
- ・料 金：利用料（※）+ 100円/人
- ・対 象：どなたでも（小学校4年生以下保護者同伴）
- ・申 込：応募フォームより要事前応募 1月21日（日）17:00締切、抽選

- ・場 所：ふなばし三番瀬環境学習館／船橋市潮見町 40
- ・料 金：有料スペース利用料 ※
一般400円 高校生200円 小・中学生100円、船橋市内在住・在学の小・中学生、未就学児無料
- ・休 館 日：1・2月は月曜日（月曜が祝日の場合は水曜日）・火曜日、12月29日（金）～ 1月3日（水）
- ・交 通：【電車】JR 船橋駅南口・京成船橋駅、京葉線二俣新町駅（「二俣新道」バス停）から京成バスシステム「船橋海浜公園」行き終点下車
【車】京葉道路 原木 IC 原木側出口から、信号一つ目を左折、船橋中央埠頭へ直進
- ・駐車料金：普通車 500円
- ・U R L：<https://www.sambanze.jp>

お問い合わせ

ふなばし三番瀬環境学習館 担当：山口、小澤、和田

TEL: 047-435-7711/FAX: 047-435-7712/E-mail: pr@sambanze.jp



菜な畑ロード 2024／鴨川市役所先の田畑〔鴨川市〕



ひと足早く春が訪れる房総ならではの観光スポットとして、JR 安房鴨川駅から徒歩圏内の場を活用し、1 万坪の敷地に今年も黄色い菜の花いっぱいの「菜な畑ロード」をつくります。鮮やかな黄色に囲まれて、思いっきり春を感じてみてはいかがでしょうか。

期間中には、観賞用菜の花摘み（10 本/200 円）の体験も楽しめます。

また、オープニングセレモニーの 1 月 7 日（日）と 2 月の日曜日には、菜の花畑内でドクターイエロー（ミニトレイン）を運行します。（10:00～15:00 乗車料 200 円）※雨天運休

-
- ・日 程：1 月 6 日（土）～ 3 月 3 日（日）※花摘み体験は 9:30～15:00
 - ・場 所：鴨川市役所（鴨川市横渚 1450）から徒歩 10 分の田畑及びその沿線道路
 - ・交 通：JR 外房線・内房線安房鴨川駅から徒歩約 20 分
 - ・U R L：<http://nanabatake.jp>

お問い合わせ なな畑鴨川実行委員会（鴨川市観光協会内）TEL: 04-7092-0086



海上安全・大漁祈願の神事で、「シオマツリ」とも呼ばれ、館山市の無形民俗文化財に指定されています。

神前での祭典後、境内にある直径約 60 c mの大釜に煮立ったお湯を、白装束の神官役が笹で周囲の人たちに振りかけます。この湯を浴びると厄払いになることから、人々は競って釜の周囲に集まり、振りかける人もずぶぬれになるほど遠くへ湯気を飛ばします。

終了後は、各自手にしたタオルなどを釜の湯に浸し、持ち帰って家族の体を拭いて無病息災を祈ります。

-
- ・ 日 程：1月7日（日）
 - ・ 場 所：巖島神社／館山市西川名 1315
 - ・ 交 通：【電車】JR 内房線館山駅から JR バス「坂田経由伊戸」行き「芝台」下車徒歩約 4 分

お問い合わせ 館山市生涯学習課 TEL: 0470-22-3698



すがわらのみちざね やまとたけるのみこと ほむたわけのみこと

菅原道真、日本武尊、譽田別尊を祭神とする菅原神社では、毎年1月7日に「やぶさめ神事」が行われます。神事は拝殿での式典の後、境内にて弓矢での的を射るもので、里伝によれば、元禄年間（1688～1704）当時の領主が祭祀料を供進し、やぶさめの行事を行いつつ武道を奨励し、五穀豊穡を祈願した事が始まりと言われています。

前日1月6日は、「矢迎えの儀」にて、総代6名の参加のもと、弓、矢、的が新調されます。弓の長さは約六尺（1.8m）、矢は12本、的は竹で編んだ上に紙が張られ、当日その年の恵方に立てられます。射手との距離は弓の長さの五倍とされ、的と射手の間には、新しいわらが敷かれます。

「わかと」（神事に奉仕する10歳前後の男の子）、宮司、自治会長、総代の順に矢を射って、的の白黒部分に当たった本数により、その年の天候や作物の豊凶を占います。

この「やぶさめ」は、君津市の無形民俗文化財に指定されており、北子安やぶさめ保存会により伝承されています。

- ・日 時：1月7日（日）10:00～
- ・場 所：菅原神社／君津市北子安 2-18-1
- ・交 通：【車】館山自動車道 君津 IC から約15分

お問い合わせ 君津市教育委員会生涯学習文化課 TEL: 0439-29-7815



第44回 千葉県フラワーフェスティバル/ そごう千葉店〔千葉市〕



県内の生産者が大切に育てた切花・鉢花等の品評会が行われ、会場が早春の花で埋め尽くされます。出品物の展示・即売のほか、花のワークショップも。さらに今回は、初めて苺生産者とのコラボ企画による、花とイチゴのPR販売も行います。ひと足早い房総の春を告げる花の祭典です。

- ・日 時：1月7日（日）・8日（月・祝）10:00～20:00 ※最終日は17:00閉場
- ・場 所：そごう千葉店／千葉市中央区新町1000
- ・交 通：【電車】JR千葉駅・京成千葉駅又は千葉モノレール千葉駅から徒歩約2分

お問い合わせ 千葉県農林水産部生産振興課園芸振興室 TEL: 043-223-2871



アカデミア・アニマリウム 東邦大学オープンセミナー、 大池セミナー／千葉市動物公園〔千葉市〕

Academia animalium 動物学アカデミアリウム

千葉市動物公園 Chiba Zoological Park × 東邦大学

東邦大学 オープンセミナー（全5回）
生き物の暮らしや形の不思議

第5回 **マイマイカブリの進化**
東邦大学理学部 准教授 小沼順二 先生

日付：1月7日（日）
時間：13：30～14：00
※受付開始は13：20からです

場所：動物科学館1階
レクチャールーム
席数：150



参加者には千葉市動物公園オリジナル動物カードをプレゼント！ ※予約不要です。どなたでもご参加いただけます。

Academia animalium 動物学アカデミアリウム

千葉市動物公園 Chiba Zoological Park

第4回 **大池セミナー（全4回）**

動物園にいきもの広場をつくる
いきもの文化研究所/元東京都井の頭自然文化園園長 成島悦雄 先生

日付：1月28日（日）
時間：13：30～14：30
※受付開始は13：20からです

場所：動物科学館1階
レクチャールーム
席数：150



参加者には千葉市動物公園オリジナル動物カードをプレゼント！
※中学生以上に向けたものですが、大池について興味のある方や、もっと知りたい方であれば誰でもご参加いただけます。

●東邦大学オープンセミナー 生き物の暮らしや形の不思議（全5回）

東邦大学理学部生物学科の先生による、生き物のおもしろさを深〜く知ることができる講演会です。

題 目：「マイマイカブリの進化」(講師：東邦大学理学部 准教授 小沼順二 先生)

日 程：1月7日（日）13:30～14:00

内 容：マイマイカブリという昆虫を紹介します。マイマイカブリの体のかたち、大きさ、色が、どのように進化してきたのかを説明します。

●大池セミナー（全4回）

千葉市動物公園の中にある大池をどのように整備し生かしていくかを探るため、本年度から再び生物調査をすることとなりました。大池ってどんな池なのか？ なんで動物園が池の保全を行うのか？ について知ることができる講演会です。

題 目：「動物園にいきもの広場をつくる」

講 師：いきもの文化研究所/元東京都井の頭自然文化園園長 成島悦雄 先生

日 程：1月28日（日）13:30～14:30

内 容：井の頭自然文化園で使われなくなった飼育展示場をビオトープとして再生しました。ビオトープに四季折々やってくる動物を観察することで、私たちの身の回りに、実はいろいろな動物が暮らしていることに気づくことができます。

場 所：動物科学館 1Fレクチャールーム

対 象：中学生以上（内容は中学生以上に向けたものですがどなたでも参加できます）席数 150 席

料 金：無料（別途入園料が必要です）

- ・場 所：千葉市動物公園／千葉市若葉区源町 280
- ・料 金：大人（高校生以上）700 円、中学生以下無料
- ・交 通：【電車】千葉都市モノレール「動物公園」駅から徒歩約 1 分
【バス】千葉内陸バス「千葉市動物公園」下車徒歩約 1 分
西千葉駅からバスで約 15 分
千葉駅からバスで約 20 分（土休日のみ）

・U R L：<https://www.city.chiba.jp/zoo/index.html>

お問い合わせ

千葉市動物公園 TEL:043-252-1111（代表電話）／FAX: 043-255-7116

E-mail: dobutsu.ZOO@city.chiba.lg.jp



木造薬師如来坐像のご開帳／常灯寺〔銚子市〕



「とこよだやくし常世田薬師」の名でも親しまれ、目にご利益があると人々に篤く信仰されています。

- ・日 程：1月8日（月・祝）7:00～12:00
- ・場 所：常灯寺／銚子市常世田町 53-1
- ・料 金：無料
- ・交 通：【電車】JR 総武本線銚子駅から千葉交通バス旭・銚子線「常世田薬師」下車徒歩約 5 分
【車】東関東自動車道 佐原香取 IC から国道 356 号線で約 1 時間

お問い合わせ 銚子市社会教育課文化財・ジオパーク室 TEL 0479(21)6662／FAX0479(21)6622



1月のイベント／ふなばしメグspa〔船橋市〕

●新春メグspa寄席「落語」

- ・日 程：1月12日（金）11:00～12:00
- ・場 所：休憩コーナー
- ・内 容：新春のひとときを落語で愉快地！
- ・料 金：無料



●やさしいヨガ

- ・日 程：1月20日（土）13:45～14:30
- ・場 所：軽運動室
- ・定 員：12名（中学生以上、要予約・先着順）
- ・内 容：初心者向けに体ほぐしと簡単なポーズ
- ・料 金：無料



●みんなでアクアビクス

- ・日 程：1月24日（水）10:00～10:45
- ・場 所：歩行浴プール
- ・定 員：14名（中学生以上、要予約・先着順）
- ・内 容：水中の特性を活かしたエクササイズ
- ・料 金：無料



- ・場 所：ふなばしメグspa／船橋市大神保町 1356-3
- ・料 金：施設使用料 一般 500 円、小中学生 250 円、65 歳以上 400 円
- ・休 館 日：月曜日（休日の場合は火曜日）、12月29日（金）～1月3日（水）
- ・交 通：【電車】北総鉄道小室駅・新京成線三咲駅・船橋駅・東葉高速鉄道北習志野駅から
路線バス乗車「モリタ船橋工場前・ふなばしメグspa前」下車徒歩約 2 分
【車】 国道 16 号線 小室交差点を船橋方面に約 1.2km
- ・U R L：<https://f-meguspa.jp/>

お問い合わせ ふなばしメグspa TEL: 047-457-5151 / FAX: 047-436-8010



どんど焼き／千葉県立房総のむら〔栄町〕



正月飾りなどを燃やし、無病息災を祈る行事を体験できます。その火で、餅を焼いて食べることができます。

- ・日 程：1月13日（土）10:00～12:00
- ・場 所：千葉県立房総のむら／印旛郡栄町龍角寺 1028
- ・体験費用：200円（別途、入場料が必要）
- ・定 員：事前予約40人・当日受付40人 ※事前予約は前日の12:00までに下記問い合わせ先へ。
- ・対 象：5歳以上。小学4年生以下は1人に1人の引率者が必要。
- ・注意事項：足元がぬかるむため、汚れても良い靴で。
- ・入 場 料：一般300円、高・大学生150円
中学生以下・65歳以上、障害者手帳をお持ちの方とその介護者1名は無料
- ・交 通：【電車】JR成田駅西口4番乗り場から「龍角寺台車庫」行きバス（約20分）で「龍角寺台2丁目」下車、徒歩約10分
【車】東関東自動車道 成田ICから成田市街へ直進約3km、土屋交差点を栄方面へ直進約7km
- ・U R L：<http://www2.chiba-muse.or.jp/MURA/>

お問い合わせ

千葉県立房総のむら TEL: 0476-95-3333/FAX: 0476-95-3330

E-mail: mura@chiba-muse.or.jp



2024 地たこ・ふぐ祭り／大原漁港荷捌き所・
夷隅東部魚協直営 いさばや脇駐車場〔いすみ市〕



いすみ市産ふぐ港の朝市



てつやのたこ串

今年の地たこ祭りは、近年水揚げ量が増加している「いすみ産ふぐ」とともに開催。「太東・大原産真蛸」として【千葉ブランド水産物】に認定されているマダコを使ったタコ飯やタコしゃぶなど多彩な地たこ料理のほか、いすみ産ふぐを使った唐揚げやふぐ鍋などが販売される予定です。

- ・日 程：1月14日（日）～ 3月末の日曜日 8:00～12:30
- ・場 所：大原漁港荷捌き所／いすみ市大原 11574
夷隅東部魚協直営 いさばや脇駐車場／いすみ市大原 11573
- ・交 通：【電車】JR 外房線大原駅から徒歩約 20 分

お問い合わせ 港の朝市共同組合（いすみ市商工会内）TEL: 0470-64-4518



香取神宮の祭神である ふつぬしのおおかみ 経津主大神が、国を平定した際、最後まで抵抗した星の神を弓で討伐したことに因んだ神事です。
弓道場に おおほしまと 大星的を設け、古式ゆかしく的を射し、星塚に竹串をさして星の神を鎮めます。

- ・日 程：1月16日(火) 10:00～
- ・場 所：香取神宮 / 香取市香取 1697-1
- ・交 通：【電車】JR 成田線佐原駅からタクシーで約 10 分

お問い合わせ 香取神宮 TEL: 0478-57-3211



いちかわ芸術祭／千葉県立現代産業科学館〔市川市〕

いちかわ芸術祭では、全国の大学の理工系研究室とアーティストがコラボレーションして制作した現代アート作品等を、現代産業科学館に展示します。

会期中、子ども向けワークショップや講演、トークショー等のイベントを実施します。千葉県誕生 150 周年の記念の年に、現代アートを楽しんでみませんか。

- ・日 程：1月16日(火)～3月10日(日) 予定
- ・場 所：千葉県立現代産業科学館／市川市鬼高1-1-3
- ・入 場 料：一般 300 円、高・大学生 150 円
- ・交 通：【電車】JR 総武線下総中山駅から徒歩約 15 分、JR 総武線本八幡駅から徒歩約 15 分
京成電鉄鬼越駅から徒歩約 13 分、地下鉄都営新宿線本八幡駅から徒歩約 20 分、又は市川市コミュニティバス「現代産業科学館・メディアパーク」下車
【車】京葉道路 京葉市川 IC から約 5 分

お問い合わせ

市川市文化芸術課 TEL: 047-712-8557/FAX: 047-712-8761

E-mail: bunka-shinko@city.ichikawa.lg.jp



辻切りは、悪霊や病気が地域に入るのを防ぐため、村の四隅の辻に霊力を持ったわらの大蛇を作って飾る民俗行事です。大蛇の目玉は半紙に墨を塗り、耳はビワの葉、首に木札を掛けます。頭と胴体を別々に作ったものを合体し、御神酒を含ませ魂入れをします。

わらの大蛇は翌年まで風雨にさらされながら、地域の安全のために眼を光らせます。

- ・日 程：1月17日（水）9:00～12:00
- ・場 所：国府台天満宮／市川市国府台 3-11
- ・料 金：無料
- ・交 通：【電車】JR 総武線市川駅から「国府台駅經由松戸駅」行きバス「国府台病院」下車徒歩約7分

お問い合わせ 市川市観光協会 TEL: 047-711-1688



鯛供養弁天祭／^{みょうれんじ}妙蓮寺・鯛の浦〔鴨川市〕



鯛供養弁天祭は年初に行われる最も大きな鯛の法要行事で、毎年1月18日に行われています。

小湊地区にある両親閣妙蓮寺から鯛の浦船着き場まで、僧侶らと共に100人を超える信徒が題目を唱えながら練り歩き、遊覧船に乗船。海上にて住職らの読経に合わせて、うちわ太鼓を打ち鳴らしながら題目を唱え、海上安全、大漁、家内安全を祈願します。

- ・日 程：1月18日（木）8:30～10:30
- ・場 所：妙蓮寺／鴨川市小湊129
鯛の浦／鴨川市小湊183-8
- ・交 通：【電車】JR外房線安房小湊駅から徒歩約20分
- ・U R L：<https://www.tainoura.jp/>

お問い合わせ 小湊妙の浦遊覧船協業組合 TEL: 04-7095-2318



江戸時代末期の商家と、そこに面する枯山水の庭園に幻想的な光の花を配して、俳句を照らし出すイルミネーションイベント。「流山エレクトリカル 17」の「17」は俳句の語数「5・7・5」を足した数で、会場内には公募した俳句作品が投影されます。光の花と俳句で彩る和のイルミネーションです。

- ・ 日 程：1月19日（金）～ 21日（日）
- ・ 場 所：一茶双樹記念館／流山市流山 6-670-1
- ・ 交 通：【電車】流鉄流山線平和台駅から徒歩約 10 分

お問い合わせ 一茶双樹記念館 TEL: 04-7150-5750



●赤ちゃんハイハイ競争

- ・日 程：1月20日（土）・21日（日）13:00～14:30（受付 12:40～）
- ・場 所：ビッグバーン
- ・料 金：無料 ※牧場入場料別途
- ・対 象：8か月～12か月の赤ちゃん
- ・参 加：各月齢先着15名 ※要ネット事前予約

-
- ・場 所：成田ゆめ牧場／成田市名木730-3
 - ・入 場 料：平日：大人（中学生以上）1,600円／小人（4歳以上）800円／
シニア（65歳以上）1,400円
土日祝：大人（中学生以上）1,900円／小人（4歳以上）1,000円／
シニア（65歳以上）1,700円
 - ・交 通：【電車】JR成田線成田駅から無料送迎バスで約30～40分
JR成田線滑河駅から無料送迎バスで約10分
【車】圏央道 下総ICから約2分
 - ・U R L：<https://www.yumebokujo.com/>



815年に弘法大師が開祖となり、創建された厄除けの名刹として、毎年大勢の人で賑わいます。

20日（土）の14:00から護摩が焚かれ、21日（日）の0:00に大護摩が、その後9:00から18:30まで護摩が焚かれます。植木や食べ物の露店も立ち並びます。

-
- ・日 程：1月20日（土）・21日（日）
 - ・場 所：小塚大師遍智院／館山市大神宮 2161
 - ・交 通：【電車】JR内房線館山駅からJRバス「神戸経由安房白浜」行「犬石」下車徒歩約30分
 - ・U R L：<https://kodikadaishi.jp/index.html>

お問い合わせ 小塚大師 TEL: 0470-28-1341



2024 もばら冬の七夕まつり／茂原市内〔茂原市〕

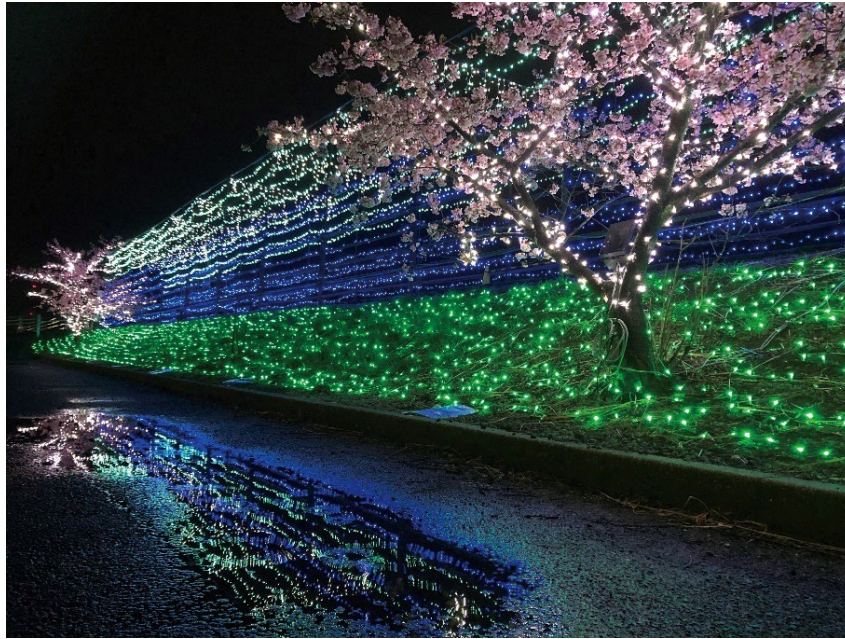

「天の川」の愛称をもつ豊田川沿いの自転車道路では、約 100m にわたってアーチ型のイルミネーションが点灯します。短冊展示をはじめ、茂原ならではの地元グルメの出店やステージパフォーマンスなど、イベントも開催。

●イベント

- ・日 程：1月21日（日）12:00～19:00
- ・場 所：茂原ショッピングプラザアスモ駐車場

●イルミネーション

- ・日 程：1月21日（日）～ 2月18日（日）17:00～21:00
- ・場 所：豊田川沿い県道長生茂原自動車道

・交 通：【電車】JR 外房線茂原駅から徒歩約 20 分

お問い合わせ

茂原七夕まつり実行委員会 冬の七夕委員会（茂原市商工観光課内）

TEL: 0475-20-1528



館山市下町交差点から南房総市和田町までの約 46 k mの海岸線の道路で、特に伊戸から相浜までの約 6 k mは「日本の道百選」に認定されています。

1 月下旬から 2 月下旬にかけて、菜の花が道沿いを彩り、黄色い菜の花と南房総の海岸線のコントラストが楽しめます。

- ・見 頃：1 月下旬～2 月下旬
- ・場 所：房総フラワーライン／館山市伊戸～相浜
- ・交 通：【車】 富津館山道路 富浦 IC から約 40 分
- ・U R L：<https://tateyamacity.com/archives/292>

お問い合わせ 館山市観光協会 TEL: 0470-22-2000



旧暦の元旦の朝に咲くことから「元朝桜」と呼ばれ、少し濃いめのピンク色をした約 60 本の寒桜が、抱湖園に咲きそろいます。

南房総市和田町は、全国的にも有名な花の産地で、その昔、間宮七郎平という薬剤師が旧和田町に住んでおり、安房で初めて花づくりに成功しました。

七郎平は、花づくりによって半農半漁の和田の人々の生活が救われることを何よりも願い、山を切り開き、花木を植えることを思い立ちました。そして、自ら鋤を持って花園の裏山の堰の周りを開墾し、「抱湖園」と名付けて花木を植えました。

元朝桜と梅が見頃を迎え、少し早いお花見を楽しむことができます。

・見 頃：1月下旬～2月下旬

・場 所：^{ほうこえん}抱湖園／南房総市和田町花園

・料 金：無料

・交 通：【電車】JR 内房線和田浦駅から日東交通バスで「花園」下車徒歩約 10 分

お問い合わせ 南房総市観光協会 TEL: 0470-28-5307



駅からハイキング 山武いちごの里ハイキング／
JR 総武本線成東駅前〔山武市〕



山武市は千葉県有数のいちごの産地です。

中でも複数のいちご園が並ぶ「ストロベリーロード」は、毎年たくさんの観光客が訪れます。

歌人・小説家の伊藤左千夫の故郷である山武市で、いちごの香りと歴史・文学を存分に感じながらハイキングをお楽しみください。

- ・日 程：1月26日（金）～ 28日（日）
- ・場 所：JR 総武本線成東駅前（受付は改札を出て左手）／山武市津辺
- ・交 通：【電車】JR 総武本線成東駅下車すぐ
- ・U R L：<https://www.jreast.co.jp/ekihai/>

お問い合わせ 山武市商工観光課 TEL: 0475-80-1202／E-mail: shokan@city.sammu.lg.jp



第 36 回 我孫子市新春マラソン大会／ 我孫子市立湖北台中学校周辺〔我孫子市〕



我孫子市新春マラソン大会は市民の健康と体力向上を図り、スポーツを通じ市民生活を明るく豊かにすることを目的に開催されます。当日は、参加者（ランナー）と共に「第 100 回東京箱根間往復大学駅伝競走」に出場される中央学院大学駅伝部の選手も参加し、大会を盛り上げます。

- 1.5 キロ = 親子ペアの部・小学生男子の部・小学生女子の部
- 3 キロ = 中学生男子の部・中学生女子の部
- 5 キロ = 一般男子の部・一般女子の部
- 10 キロ = 一般男子の部・一般女子の部

-
- ・日 程：1 月 28 日（日）8:00～12:00 ※雨天決行、荒天中止
 - ・場 所：我孫子市立湖北台中学校周辺／我孫子市湖北台 6-9-1
 - ・料 金：親子ペア 2,000 円、一般 2,500 円、小・中学生 700 円 ※参加者の募集は締め切っています。
 - ・交 通：【電車】JR 成田線湖北駅南口から徒歩約 15 分
【車】会場に駐車場がございません。車でのご来場はご遠慮ください。
 - ・U R L：<https://www.abiko-marathon.com/>

お問い合わせ

新春マラソン大会実行員会 TEL: 04-7137-7168 (火・水・木 8:30～15:30)
我孫子市教育委員会文化・スポーツ課 TEL: 04-7185-1604



たつみりゅう
第 27 回 立身流 抜初式演武大会／佐倉市中央公民館〔佐倉市〕



「立身流」は江戸時代、佐倉藩では藩外不出の武術といわれ、演武大会は佐倉堀田藩の年頭行事でした。現在では、立身流第 22 代宗家や全門人を対象に居合、剣術など立身流の演武が行われています。今年は柳生新陰流柳生耕一宗家他御一門の招待演武もあります。

- ・日 程：1月28日(日) 13:00～16:00
- ・場 所：佐倉市中央公民館／佐倉市鍋木町 198-3
- ・交 通：【電車】JR 総武本線佐倉駅、又は京成本線京成佐倉駅から徒歩約 20 分

お問い合わせ 立身流佐倉支部 山田 TEL: 043-484-2800



第44回 館山若潮マラソン大会／館山市内〔館山市〕



菜の花の彩る道や海岸通りを駆け抜ける、館山若潮マラソン大会が開催されます。

「都心からいちばん近い癒し系リゾート」とも称される館山市。冬でも菜の花など、色とりどりの花々がランナーを出迎えます。地元の方の心のこもったおもてなしもうれしい大会です。ぜひ、お越しください。※申込期間は終了しています。

●館山若潮マラソン：コース上の見どころ

・北条海岸：冬の朝、天気の良い、空気の澄んだ日には、北条海岸を手前に富士山を眺めることができます。
日本夕陽百選でもある北条海岸は、夕刻には、サンセットと富士山も眺めることができます。

・みなとオアシス“渚の駅”たてやま：館山市を訪れた人々の「安らぎの場所」「憩いの場」として、そして人と人とを結びつけることを目的として整備された交流拠点施設。ミニ水族館や、ギョギョギョで有名なさかなクンギャラリーもあります。

・房総フラワーライン：日本の道 100 選に選ばれた「房総フラワーライン」。
若潮マラソンの時期には、20km 過ぎあたりからこの道が見えます。

・日 程：1月28日（日） ※雨天決行

・場 所：館山市内

・交 通：【車】館山富津道路 富浦 IC から車で約7分

※臨時駐車場に限りがございますので公共交通機関をご利用ください(市内交通規制有り)。

・U R L：<https://www.tateyama-wakasio.jp>

お問い合わせ

館山若潮マラソン大会事務局（館山市スポーツ課内）TEL: 0470-22-3696

FAX: 0470-23-3115／E-mail: sportska@city.tateyama.chiba.jp



いちご狩り・直売

※いちご狩りのシステム・生育状況は、農園によって異なり、また時期により料金に変更になる場合がありますので、あらかじめご確認のうえ、お出かけください。

1 さんたファーム（千葉市）

最新の統合環境制御技術を導入したハウスの快適な栽培環境で、化学合成農薬不使用の特別栽培農産物として育てられたこだわりのいちごです。いちごの化学合成農薬不使用は非常に難易度が高く、市場にはほとんど流通しない幻のいちごです。清潔なハウス内はテーブルやソファ、ベンチが置かれ、ゆったりとした雰囲気。完全ネット予約・事前決済制なので並ばず待たずにご利用頂けます。50分間食べ放題、ドリンクバー付きなのでのんびりとお楽しみください。新しいハウスが完成し栽培面積が2倍になったのを記念して、例年春先から提供される、冷凍イチゴを削って練乳をかけたふわとろいちごの食べ放題サービスを12月からスタートするキャンペーンを開催しております。

□日 程：開園中～5月下旬 ※不定休

□場 所：千葉市若葉区御殿町 1-91

□料 金：50分食べ放題

小学生以上	4～6歳	2～3歳	2歳以下
2,700円～	2,200円～	1,400円～	無料

※詳しい料金はホームページでご確認ください

□品 種：紅ほっぺ、かおり野（イチゴ狩り）、紅ほっぺ、かおり野、真紅の美鈴、おいCベリー（直売）

□交 通：【電車】千葉都市モルレル千城台駅からタクシーで約10分（約4km）

【車】京葉道路 貝塚ICから約9km

□問合先：050-3628-1515 自動音声案内

□URL：<https://www.santa-farm.jp/>

※WEB予約のみ（完全ネット予約・事前カード決済制となります）

※生育状況により予約枠を拡大しますので予約枠がいっぱいの場合も開催前日の正午以降に再度ご確認ください。

2 フルーツランドとけ 山崎いちご農園（千葉市）

2024年シーズンは直売のみを行います（イチゴ狩りはありません）。

味が一番重要な直売専門店ならではのイチゴは、香り・風味・濃厚な後味が特長。ぜひご堪能ください。

□日 程：12月～5月末 ※不定休、なくなり次第終了

□場 所：千葉市緑区板倉町 62

□品 種：紅ほっぺ

□交 通：【電車】JR 外房線土気駅からあすみが丘南行きバス「あすみが丘南バス停」下車市原方面に左折し
徒歩約7分

【車】県道67号線（旧：千葉外房有料道路）板倉ICから約1分

□問合先：TEL: 043-294-5105 山崎いちご農園

3 いちご農園 ワイズアグリ (千葉市)

最新鋭のハウスで創り出す安心安全の完熟イチゴが食べられます。プロの農家が明日について話したくなるようなイチゴの情報をレクチャー。イチゴの成り立ちから理解すれば、いつものイチゴが全く違った美味しさに！6品種のイチゴを食べ比べも！さらにお客様1組(8名まで)1棟貸しなので、ゆったりと贅沢なイチゴ狩りができます。



- 日 程：12月下旬～5月末 ※月・金 休園
- 場 所：千葉市若葉区御殿町 699-12
- 時 間：9:00～16:00 ※要予約
- 料 金：45分制 ※中学生以上は、土日祝 200円増し

中学生以上	小学生	4～6歳	3歳以下
2,800円	1,800円	800円	無料

- 品 種：紅ほっぺ、よつばし、章姫、かおり野、やよい姫、おいCベリー、スターナイト、星の煌めき の中で最大6品種食べ比べ出来ます。
- 交 通：【電車】千葉都市モノレール千城台駅下車タクシー約10分
【車】京葉道路 貝塚ICから約8km、又は千葉東金道路 高田ICから約8km
- 問合先：TEL: 070-8431-7983 いちご農園 ワイズアグリ
- URL：<https://ys-agri.jp/>

4 みつばちファーム (千葉市)

みつばちファームでは12月下旬～5月下旬にイチゴ狩りをお楽しみいただけます。みつばちが交配したイチゴを濃厚な味になるように栽培してお待ちしています。

- 日 程：12月20日～5月下旬 ※なくなり次第終了
- 場 所：千葉市緑区平川町 1294
- 料 金：30分食べ放題

期間	小学生以上	4～6歳	2～3歳
12月20日～3月31日	2,200円	2,000円	800円
4月1日～5月末	2,000円	1,800円	700円

- 品 種：かおり野、とちおとめ、紅ほっぺ、章姫、やよいひめ、みつばち1号、みつばち2号
- 交 通：【車】千葉東金道路 中野ICから約5分 (Googleマップは平川集会所で検索)
- 問合先：TEL: 090-3086-0330 みつばちファーム

5 ドラゴンファーム (千葉市)

なんと最大20品種のイチゴを一度に食べ比べできる人気のバリアフリー観光農園！(ただし、時期により食べられる品種数は異なります。)インターネットからの事前予約で、スムーズにいちご狩りを体験できます。

- 日 程：1月1日～5月中旬 (生育状況により、変動の可能性あり) ※不定休
- 場 所：千葉市若葉区小倉町 1354
- 料 金：30分食べ放題

中学生以上	2歳～小学生	2歳未満
3,200円	1,600円	無料

- 交 通：【電車】千葉都市モノレール千城台北駅から徒歩約30分
【車】京葉道路 貝塚ICから約15分
- 問合先：TEL: 043-235-3788 ドラゴンファーム



6 フルーツランドとけ 観光いちご園エーアト・ペーレ (千葉市)

1500 坪の面積を誇る、県内屈指の大型観光農園。高設栽培で摘み取りも楽々。子どもたちが遊べる手作りのミニアスレチックや休憩スペースなど、いちご狩り後の楽しみも充実しています。直売やアイスクリームの販売も行っています。

□日 程：1月3日～5月下旬 ※なくなり次第終了

□場 所：千葉市緑区大高町 26-34

□料 金：30 分食べ放題

期間	小学生以上	4 歳～6 歳	2 歳～3 歳	2 歳以下
1 月 3 日～3 月 31 日	2,500 円	2,100 円	800 円	無料
4 月 1 日～5 月 6 日	1,900 円	1,600 円	800 円	無料
5 月 7 日～5 月下旬	1,300 円	1,000 円	500 円	無料

□品 種：おいCベリー、紅ほっぺ、かおり野、チーバベリー 他 全 8 種

□交 通：【車】県道 67 号線 (旧：千葉外房有料道路) 誉田 IC から約 10 分

□問合先：TEL: 043-294-0757 エーアト・ペーレ

7 フルーツランドとけ とけのいちご中村農園 (千葉市)

中村農園では、全て高設ベンチで栽培をしています。イチゴ狩りと直売は 1 月 3 日より実施しています。立ったままで食べられるので、妊婦さん、お年寄り、車いすの方からも好評です。新型コロナ対策としてご入場の際、手指消毒、マスクも引き続きご協力いただいております。園内換気も自動的に行っております。今年度より入場制限の調整は行っておりません。

□日 程：1月3日～5月上旬 ※なくなり次第終了

□場 所：千葉市緑区上大和田町 273 (カーナビは農園入口看板のある上大和田町 86 で設定してください)

□料 金：

期間	小学生以上	4～6 歳	2～3 歳	2 歳未満
1 月 3 日～2 月末	2,100 円	1,900 円	800 円	無料
3 月 1 日～4 月 10 日	2,000 円	1,800 円	800 円	無料
4 月 11 日～5 月 10 日	1,700 円	1,500 円	700 円	無料
5 月 11 日～シーズン終了	1,000 円	900 円	600 円	無料

□品 種：チーバベリー、とちおとめ、章姫、紅ほっぺ、かおり野 他 全 10 種

□交 通：【車】千葉東金道路 中野 IC から JR 外房線土気駅方面へ約 5 分

□問合先：TEL: 043-294-7905 中村いちご農園

□U R L：<http://www.tokenoichigo.com>

8 いちご農園 シャインベリー (千葉市)

園主が厳選した 7 種類約 1 万株有機栽培完熟イチゴを食べ比べできます。最寄駅からバスで 5 分、下車徒歩 1 分。電車ご利用のお客様、大学生、高校生も多数ご来園。

□日 程：1月6日～5月中旬 (予定)

※原則予約制 (空き状況により入園可)、月曜日休園 (その他臨時休園あり)

□場 所：千葉市緑区平川町 1621

□料 金：45 分食べ放題

中学生以上	小学生	4～6 歳	3 歳	2 歳以下
2,800 円	2,000 円	1,500 円	800 円	無料

□品 種：スターナイト、よつぼし、ベリーポップ、恋みのり、紅ほっぺ、やよいひめ、章姫

□交 通：【電車】JR 外房線誉田駅からバス「越智はなみずき台」行き約 5 分「越智新田」下車徒歩約 1 分

【車】県道 67 号線 (旧：千葉外房有料道路) 誉田 IC より約 1 分

□問合先：TEL: 080-3305-1583 いちご農園 シャインベリー

9 みはる野いちご園（千葉市）

立体式水耕栽培システムを採用しているいちご園です。園内は明るく清潔で、ゆとりを持ったスペースがあり、バリアフリーの環境になっております。新鮮でおいしいイチゴが堪能できます。

□日 程：1月上旬～5月上旬（完全予約制） ※月曜日、火曜日定休

□場 所：千葉市花見川区宇那谷町 227-1

□料 金：30分食べ放題

期間	大人	小学生	幼児	2～3歳
1月～2月	2,000円	1,400円	1,100円	700円
3月	1,800円	1,300円	1,000円	600円
4月～5月	1,700円	1,200円	900円	500円

□品 種：あきひめ、紅ほっぺ、やよいひめ、もういっこ、とちおとめ 他 全8種

□交 通：【車】東関東自動車道 千葉北 IC から約 10 分

□問合先：TEL: 043-250-1592 みはる野いちご園

10 ふあいんファーム（千葉市）

複数の品種のイチゴを栽培しており、食べ比べすることができます！イチゴ狩りの空間にもこだわりを持ち、予約制の導入や、休憩所の設置、車いすやベビーカーのすれ違える通路整備を行っており、たくさんの方に安心してご利用いただけます。さらには、コーヒーや紅茶、いちご水、緑茶などドリンクサービスも充実している他、多目的トイレや授乳などが行えるナースingleームの設備をご利用いただけます。

□日 程：1月上旬～5月中旬 ※水曜日定休

□場 所：千葉市緑区大膳野町 4-126

□料 金：45分制

	大人	小学生	未就学生	2歳未満	70歳以上※
平日	2,500円	1,500円	500円	無料	2,000円
休日・祝日	2,800円	1,800円	800円	無料	2,000円

※年齢の確認できるものをご持参ください。

□交 通：【車】京葉道路蘇我 IC から約 15 分

□問合先：080-9387-6470 ふあいんファーム

□U R L：<https://www.finefarm.co.jp/>

11 ひだまり農園（千葉市）

太陽と大地の恵みで育ったイチゴをぜひご賞味ください。直売もやっています。

□日 程：1月中旬～5月末 ※不定休

□場 所：千葉市緑区大高町 41-6

□料 金：45分食べ放題

期間	大人	3歳～未就学児	2歳以下
1月中旬～2月29日	2,500円	2,000円	無料
3月1日～4月7日	2,300円	1,800円	無料
4月8日～5月6日	2,000円	1,500円	無料
5月7日～閉園まで	1,800円	1,300円	無料

□品 種：かおり野、やよいひめ、おいCベリーなど 20種類（日によって変わります）

□交 通：【車】大網街道大木戸新田交差点を踏切方面へ曲がり、約 300m

□問合先：TEL: 090-4071-1188 ひだまり農園

12 オブラディストロベリーファーム（千葉市）

人と地域に豊かさと楽しさを提供する。1粒のいちごでみんなが笑顔になれる場所。いちごを食べられる場所だけではなく心も豊かになれる場所。

□日 程：1月13日～5月上旬 ※不定休

□場 所：千葉市緑区大木戸町 299-1

□料 金：

期間	小学生以上	小学生未満・65歳以上・障がい者
1月13日～2月29日	2,500円	2,000円
3月1日～4月9日	2,300円	1,800円
4月10日～シーズン終了まで	2,000円	1,500円

□交 通：【車】県道 67 号線（旧：千葉外房有料道路）誉田 IC から約 7 分

□問 合 先：TEL: 080-7730-2543 オブラディストロベリーファーム

□U R L： <https://obrady-strawberry.com/>

13 こてはしいちご園（千葉市）

多段式の高設栽培なので小さいお子様も取りやすい設計になっています。ほしうらら、よつぼし、紅ほっぺの3品種を育てており、特にほしうららは甘くて美味しいイチゴで女性人気 No. 1 です！

□日 程：1月中旬～5月中旬 ※不定休（祝日は営業）

□場 所：千葉市花見川区犢橋町 748

□交 通：【車】千葉北インターから車で約 6 分

□問 合 先：TEL: 090-3234-4115 こてはしいちご園

14 さわの森農園（千葉市）

2024年シーズンは直売のみを行います（イチゴ狩りはありません）。

みんなを幸せにするいちごをお届けしたいという思いで日々、栽培に励んでおります。千葉市内の一部スーパーや直売所でも購入が可能で、贈答用にもおすすめです。

□日 程：1月～5月上旬 ※不定休（水曜は完全休園）※なくなり次第終了

□場 所：千葉市若葉区加曽利町 1195

□品 種：紅ほっぺ、よつぼし、かおり野

□交 通：【車】京葉道路 貝塚 IC から約 7 分 ※GoogleMaps で「さわの森農園」で経路検索がお勧めです。

□問 合 先：TEL: 043-233-2928 さわの森農園

15 田中園（船橋市）

白いちごの白い妖精をはじめ、かおり野、紅ほっぺ、恋みのりなど8品種。駅からのアクセスも良好ないちご園です。予約はWEBで。

□日 程：12月23日～5月14日

□場 所：船橋市二和東 4-2-8

□時 間：平日 9:30～13:00（最終受付 12:30）

土日祝 9:30～15:30（最終受付 15:00）

□料 金：※体験時間は精算方法により異なります。

小学生以上	4～6歳	2～3歳
2,800円	2,500円	1,100円

※12月～1月4日の期間は300円増し

□品 種：かおり野、紅ほっぺ、もういっこ、恋みのり、おいCベリー

□交 通：【電車】新京成線三咲駅から徒歩約 6 分 □問 合 先：TEL: 080-6338-0537 田中園



16 米本いちご園（八千代市）

- 日 程：1月5日～終了まで ※月曜休園（祝日の場合は開園し翌日休園）
- 場 所：八千代市米本 4905-1
- 時 間：9:00～15:00 ※入場者が多い場合は早めに終了
- 受 付：直接ハウスで受付 ※予約不可
- 料 金：個人・団体いずれも 30 分食べ放題、練乳付（消費税込）

期間	小学生以上	3歳～小学生未満	3歳未満
1月5日～4月7日	2,300円	1,500円	無料
4月8日～終了まで	1,800円	1,200円	無料

- 交 通：【電車】京成本線勝田台駅南口又は東葉高速線八千代中央駅から東洋バス「米本団地」行き「米本団地バス停」下車徒歩約 7 分、「道の駅八千代ふるさとステーション」から徒歩約 2 分
- 問合先：TEL: 090-2461-4814 米本いちご園

17 島田いちご園（八千代市）

- 日 程：1月5日～終了まで ※月曜休園（祝日の場合は開園し翌日休園）
- 場 所：八千代市島田 2057
- 時 間：平日は 9:00～13:00 / 土日祝日は 9:00～15:00 ※入場者が多い場合は早めに終了
- 受 付：直接ハウスで受付 ※予約不可
- 料 金：個人・団体いずれも 30 分食べ放題、練乳付（消費税込）

期間	小学生以上	3歳～小学生未満	3歳未満
1月5日～4月7日	2,300円	1,500円	無料
4月8日～終了まで	1,800円	1,200円	無料

- 交 通：【電車】京成本線勝田台駅南口又は東葉高速線八千代中央駅から東洋バス「米本団地」行き「米本団地バス停」下車、八千代ふるさとステーションと歩道橋経由徒歩約 9 分
- 問合先：TEL: 080-1306-9752 島田いちご園

18 金子苺園（八千代市）

- 日 程：1月6日～5月頃（予定）
- 場 所：八千代市島田台 969
- 時 間：10:00～15:00 ※入場者が多い場合は早めに終了
- 受 付：電話にて要予約・じゃらん予約可
- 料 金：個人・団体いずれも 30 分食べ放題、練乳付（消費税込）

期間	小学生以上	3歳～小学生未満	3歳未満
1月6日～3月3日	2,500円	1,600円	無料
3月4日～4月7日	2,300円	1,600円	無料
4月8日～5月6日	2,000円	1,300円	無料
5月7日～終了まで	1,500円	1,000円	無料

- 交 通：【電車】東葉高速線八千代緑が丘駅から、ちばレインボース「船尾車庫」行き「島田台病院バス停」下車徒歩約 10 分
- 問合先：TEL: 090-1034-0257 金子苺園

19 すごう農園直売所 ピアツツア（八千代市）

- 日 程：1月6日～5月頃（予定） ※木曜休園
- 場 所：八千代市大和田新田 643-3
- 時 間：10:00～（水曜日は午後休園）※入場者が多い場合は早めに終了
- 受 付：電話にて要予約、ネット、じゃらん予約可
- 料 金：個人・団体いずれも 30 分食べ放題、練乳付（消費税込）



期間	小学生以上	3歳～小学生未満	3歳未満
1月6日～3月3日	2,500円	1,600円	無料
3月4日～4月7日	2,300円	1,600円	無料
4月8日～5月6日	2,000円	1,300円	無料
5月7日～終了まで	1,500円	1,000円	無料

- 交 通：【電車】東葉高速線八千代中央駅バス停 1 番乗り場より東洋バス「八千代台駅」行き「農業会館」下車 徒歩約 1 分
- 問合先：TEL 047(459)9121 すごう農園直売所 ピアツツア

20 さっちゃんのいちご園（八千代市）

- 日 程：2月20日～5月頃（予定）※月曜休園（祝日の場合は開園し翌日休園）
- 場 所：八千代市島田台 759
- 時 間：10:00～ ※入場者が多い場合は早めに終了
- 受 付：電話にて要予約、ネット、じゃらん予約可
- 料 金：個人・団体いずれも 30 分食べ放題、練乳付（消費税込）

期間	小学生以上	3歳～小学生未満	3歳未満
2月20日～3月3日	2,500円	1,600円	無料
3月4日～4月7日	2,300円	1,600円	無料
4月8日～5月6日	2,000円	1,300円	無料
5月7日～終了まで	1,500円	1,000円	無料

- 交 通：【電車】東葉高速鉄道八千代緑が丘駅からちばレインボーストバス神崎線「睦中学校」下車徒歩約 8 分
※Google マップを利用して車である場合は、住所ではなく必ず園の名前で検索してください
- 問合先：TEL: 070-3513-4799 さっちゃんのいちご園

21 いちご工房 時田園（鎌ヶ谷市）

人気の白いちごをはじめ、4種類以上のいちごを栽培。高設栽培なので大人でも摘み取りらくらく。

- 日 程：1月～5月の土・日曜日
- 場 所：鎌ヶ谷市初富 360
- 時 間：10:00～15:40
- 料 金：40 分食べ放題

小学生以上	3歳以上
2,800円	2,000円

- 交 通：【電車】新京成線北初富駅から徒歩約 10 分
- 問合先：TEL: 080-7511-1015 いちご工房 時田園

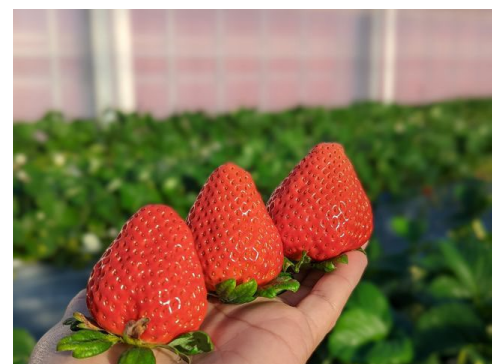

22 いちごの杜（香取市）※状況により臨時休園となることがありますので、事前にお問い合わせください。

- 日 程：開催中～5月中旬 ※期間内無休（年末年始も営業）
- 場 所：香取市大角 1730-1
- 時 間：9:00～16:00 ※無くなり次第終了
- 料 金：制限時間 30 分 ※3 歳未満料金は、ひとり歩きできるお子様に限ります。

期間	大人（小学生以上）	3～6歳・70歳以上	3歳未満
開園～1月31日	2,500円	2,000円	700円
2月1日～3月5日	2,300円	2,000円	700円
3月6日～31日	2,100円	1,800円	700円
4月1日～5月10日	1,700円	1,400円	700円
5月11日～5月下旬	1,400円	1,100円	無料

※20 名以上は団体割引可能（10%引き）※20 名様（団体）のお客様は事前にご予約をお願いいたします。

- 交 通：【電車】JR 成田線佐原駅からタクシーで約 25 分、JR 総武本線八日市場駅からタクシーで約 25 分
【車】東関東自動車道大栄 IC から約 15 分
- 問合先：TEL: 0478-70-8221 いちごの杜
- U R L：<https://itigogaritiba.com>

23 さわりバー・ファーム（香取市）

- 日 程：12 月下旬～5 月 ※開業・終業予定日は HP でご案内します。
- 場 所：香取市佐原イ 3985-1
- 時 間：9:00～15:00 ※無くなり次第終了
- 料 金：制限時間 30 分 ※料金は改定することがあります。

期間	小学生以上	3歳以上	3歳未満
開園～1月	2,100円	1,800円	無料
2月	2,000円	1,700円	
3月	1,800円	1,500円	
4月～5月上旬	1,400円	1,200円	
5月上旬～終了	1,100円	900円	

- 品 種：あきひめ・かおり野・紅ほっぺ・あまえくぼ
- 交 通：【車】東関東自動車道 佐原香取 IC から約 5 分
- 問合先：TEL: 0478-52-1515 さわりバー・ファーム
- U R L：<http://r-farm.biz>

24 ストロベリーヴィレッジこうざき（神崎町）

ベビーカーが入れる幅広の道路＆高設栽培なのでファミリーにはぴったり。品種は、ほしうらら、あまえくぼなど 7 種類。

- 日 程：年内～5 月 7 日頃まで ※不定休
- 場 所：香取郡神崎町松崎 861
- 時 間：9:30～いちごがなくなるまで（受付：9:00～）
- 料 金：



小学生以上	3～6歳・70歳以上	0～2歳
2,500円	2,000円	300円（お土産パック付）

- 交 通：【車】圏央道 神崎 IC から約 3 分
- 問合先：TEL: 080-1334-1515 道の駅発酵の里こうざき

25 山武市成東観光苺組合（山武市）

国道 126 号線周辺は「ストロベリーロード」といわれる関東最大級のいちご狩りエリアです。約 20 軒の農園があり、希少品種から人気品種迄多品種のいちごを栽培しています。

黄色いのれんや赤いのぼり旗、イメージキャラクター「イチ子ちゃん」の看板が人目をひく山武市成東観光苺組合は、環境にやさしい農業エコファーマークを認定取得し、新鮮で安全な苺作りに取り組んでいます。

甘さと風味が抜群ですので、ミルクをつけずに楽しむことをお勧めします。

また、一部の園でイチゴジャム・イチゴアイス・イチゴシャーベットの販売やポピーの花摘みも楽しむことができます。

なお、バリアフリー対応の農園が 12 軒あり（車椅子対応）、予約をすれば車椅子での入園も可能です。

□日 程：1月5日～5月中旬 10:00～15:00 ※各園により異なり、苺がなくなり次第終了

□所在地：

名 称	所在地	TEL
緑川苺園	山武市富田 273	0475(82)4304
順子の苺園	山武市富田ト-249-4	0475(82)5948
あきら苺園	山武市富田 764-4	0475(82)0938
和苺苑	山武市富田 718-1	090(8779)7103
石橋苺園	山武市早船 1468	090(6149)4910
内山苺園	山武市富田 1627	090(5501)6082
ストロベリーハウスおて	山武市早船ト 1487	090(1803)3411
広口苺園	山武市早船 1584	0475(82)3553
梶いちご園（旧小手苺園）	山武市早船 1482	0475(82)5758
かわつら苺園	山武市早船 478	080(7704)4967
作田苺園	山武市和田 1250	0475(82)2343
杉谷苺園	山武市殿台 430	0475(82)4416
マルキ苺園	山武市殿台 484	0475(82)4392
窪原苺園	山武市成東 734-3	0475(82)5717
相葉苺園	山武市湯坂 344	090(8046)0015
小安苺園	山武市板附 53-5	0475(82)4493
石田農園	山武市矢部 354-1	0475(88)2367
小山ファーム	山武市下横地 1912	0475(84)4115
有野実ファーム	山武市板中新田 224	0475(89)1719

□料 金：各園により異なるためお問い合わせください。

□品 種：章姫・おいCベリー・かおり野・とちおとめ・ふさの香・紅ほっぺ・やよいひめ・チーバベリー 他

□交 通：【電車】JR 総武本線成東駅から徒歩約 5 分～40 分（詳細は各園へお問い合わせください。）

【車】圏央道 山武・成東 IC から県道 76 号経由成東方面へ

□問合先：TEL: 0475-82-2071 山武市成東観光苺組合（山武市わが街ご案内処内）



苺（チーバベリー）



苺（あきひめ）

26 仁田いちご園（山武市）※直売のみ

- 日 程：12月中旬～5月中旬
- 所在地：山武市蓮沼ニ 3664
- 料 金：要問合せ
- 品 種：とちおとめ・やよいひめ
- 交 通：【電車】JR 総武本線成東駅からちばフラワーバス「北宿」下車徒歩約 6 分
- 問合せ先：TEL: 0475-86-3466 仁田苺園

27 猪野苺園（山武市）※苺狩りは予約のみ

- 日 程：1月中旬～5月中旬
- 所在地：山武市早船 1450
- 料 金：要問合せ
- 品 種：とちおとめ・あきひめ・ベにほっぺ
- 交 通：【電車】JR 総武本線成東駅から徒歩約 30 分
【車】圏央道 山武・成東 IC から国道 126 号經由銚子方面へ約 7km
- 問合せ先：TEL: 0475-53-3088 猪野苺園

28 小高農園（山武市） ※直売のみ

- 日 程：1月～5月末
- 所在地：山武市蓮沼ニ 141
- 料 金：要問合せ
- 品 種：とちおとめ
- 交 通：【車】圏央道 松尾横芝 IC から約 13 分（約 10km）
- 問合せ先：TEL: 0475-86-2100 小高農園

29 ちあきのいちご園（大網白里市）

大網白里市で開発された話題の真紅の美鈴（黒いちご）や白いちごなど、希少ないちごを栽培。

- 日 程：1月中旬～5月中旬の土日祝
- 時 間：9:30～10:30・12:00～13:00
- 所在地：大網白里市南横川 3490
- 料 金：1月中旬～4月9日まで

小学生以上	4～6歳	3歳以下
2,900円	2,700円	1,200円

※プランにより料金は異なります※4月10日以降の料金は異なります

- 交 通：【電車】JR 外房線永田駅から徒歩約 10 分
- 問合せ先：TEL: 0475-77-8715 ちあきのいちご園



30 近藤いちご園（一宮町）

黒土で栽培されており、さまざまな品種のいちご狩りが楽しめ、普段買って食べるいちごよりも熟されており、一味違う美味しさが楽しめます。小さなお子様からお年寄りの方まで、どうぞおなかいっぱいになるまで完熟いちごをご堪能ください。



□日 程：12月中旬～5月中旬

□所在地：長生郡一宮町一宮 9177-7

□料 金：

期間	小学生以上	4～6歳	3歳以下
12月中旬～1月8日	2,600円	2,000円	1,000円
1月9日～2月29日	2,400円	1,700円	1,000円
3月1日～4月7日	2,200円	1,500円	800円
4月8日～5月中旬	1,400円	1,000円	700円

※今後、変更の可能性あり

□品 種：アスカルビー・かおり野・かなみひめ・さがほのか・とちおとめ・ふさのか・紅ほっぺ・やよいひめ・おいCベリー・桃薫・もういっこ・真紅の美鈴（黒いちご）・淡雪（白いちご）・あまおとめ・チーバベリー・星の煌き・あまかきよか・恋みのり・おおきみ・よつぼし・さつまおとめ・しずくっこ・はるひ・すず・ほしうらら・スターナイト 他

□交 通：【電車】JR 外房線上総一ノ宮駅からタクシーで5分

□問合先：TEL: 090-3451-6018 近藤いちご園

□U R L：<http://www.kondo-ichigo.com>

31 一宮観光いちご組合（一宮町）

九十九里浜の最南端、一宮町の甘くて美味しいイチゴ屋さん。鮮度抜群本物の味を是非味わってみてください。車椅子でも安心してイチゴ狩りができます。



その日のイチゴの状況によってはイチゴ狩りができない場合がございます。お手数ですが、事前に電話確認をしてください。

□日 程：1月2日～5月中旬

□所在地：長生郡一宮町東浪見 8515-2

□料 金：

期間	大人	小学生未満	3歳未満
1月2日～4月6日	1,800円	1,500円	無料
4月7日～5月8日	1,500円	1,100円	無料

※今後変更の可能性あり

□品 種：あわゆき・かおり野・紅ほっぺ・おいCベリー・ロイヤルクイーン・あまおとめ・チーバベリー・恋みのり・とうくん

□交 通：【電車】JR 外房線上総一ノ宮駅からタクシーで5分

□問合先：TEL: 0475-40-0015 一宮観光いちご組合

□U R L：<http://kankouichigo.com/ichinomiya/>



32 いちご狩りのベリータウン〔一宮町〕

2021年に開園し、周りには目印となる可愛らしい建物があります。また、近くには子供の遊び場を併設されており、お子様連れの方にも大人気です。また、いちごは程よい酸味が甘さを引き立てるいちごと甘みが多く華やかないちごと希少価値ないちごがあり、さまざまな味が楽しめます。



ご予約優先ですが、人数が過密にならない時間であれば、ご予約なしでも入園できます。お手数ですが、事前に電話でご確認ください。

□日 程：1月上旬～5月末

□場 所：長生郡一宮町一宮 1811

□料 金：

期間	小学生以上	2歳～未就学児	2歳未満
1月5日～3月31日	2,200円	1,200円	無料
4月1日～最終日	1,700円	1,000円	無料

※今後変更の可能性あり

□品 種：紅ほっぺ・真紅の美鈴・かおり野・やよいひめ・おいCベリー・アイベリー・恋みのり等

□交 通：【電車】JR 外房線上総一ノ宮駅下車徒歩約15分

□問合先：TEL 090(6046)9595 いちご狩りのベリータウン

□U R L：<https://yichigo-berrytown.com>

33 館山いちご狩りセンター「JA 安房館野支店内」(館山市)

□日 程：1月2日(火)～5月6日(月・祝)

□場 所：館山市山本 257-3

□料 金：

期間	6歳以上	3～5歳
1月2日～8日	2,000円	1,800円
1月9日～4月7日	1,800円	1,600円
4月8日～5月6日	1,600円	1,400円

□品 種：章姫・紅ほっぺ・やよいひめ・かおり野

□時 間：9:00～15:00 ※1月2日・3日は10:00開園 ※バリアフリー入園は要予約

□交 通：【電車】JR 内房線館山駅から館山日東バス「千倉平館・和田お花畑・医師会病院」行
「館野農協前」下車徒歩約2分

□問合先：TEL: 0470-22-3466 館山いちご狩りセンター

□U R L：<https://www.tateyama-ichigo.com/>

※詳細・最新情報についてはHP・SNS 情報やお電話でお問い合わせの上ご来園ください

34 とよふさいちご園「館山観光いちご狩りセンター」(館山市)

□日 程：1月2日(火)～5月6日(月・祝)(予定) ※生育状況により変更の可能性あり

□時 間：9:00～15:00 ※1月2日・3日は10:00開園 ※不定休

□場 所：とよふさいちご園/館山市大戸 16

□料 金：※価格・日程は令和5年11月現在での予定です。

期間	6歳以上	3～5歳	備考
1月2日～15日	2,000円	1,800円	—
1月16日～4月8日	1,800円	1,600円	—
4月9日～5月6日	1,600円	1,400円	※土日祝のみ営業

- 品 種：とちおとめ・紅ほっぺ・やよいひめ・チーバベリー
- 交 通：【電車】JR 内房線館山駅から館山日東バス「豊房經由安房白浜」行き「豊房」下車徒歩約 6 分
- 問合先：TEL: 0470-22-4717 とよふさいちご園 ※夜間問い合わせは 21:00 まで

35 里の MUJI みんなみの里（鴨川市）

- 日 程：1 月下旬～ゴールデンウィーク（生育状況によって終期が早まる可能性あり。）
- 時 間：9:00～15:30 ※水曜日休園（その他臨時休園有り）
- 場 所：鴨川市宮山 1696
- 料 金：30 分食べ放題

期間	4 歳以上	3 歳以下
1～2 月	2,000 円	1,000 円
3 月	1,800 円	900 円
4 月～	1,600 円	800 円

- 品 種：章姫・女峰
- 交 通：【電車】JR 外房線・内房線安房鴨川駅から日東バス「平塚本郷」又は「東京湾フェリー」行きみんなみの里下車
- 問合先：TEL: 04-7099-8055 里の MUJI みんなみの里
- U R L：<https://www.muji.com/jp/ja/shop/detail/046602>

36 田村農園（鴨川市）

数種類のいちごを栽培しており、味や食感・形や色の違いをお楽しみください。時期により、種類および種類数が異なります。バリアフリースペースがあり、立ったままでもいちご狩りを楽しむことができます。

また通路が広く、車椅子の方も安心していちご狩りを楽しむことができます。

- 日 程：2 月上旬～ゴールデンウィーク（生育状況によって終期が早まる可能性あり）。
- 時 間：9:00～15:30 ※予定・臨時休園有り
- 場 所：鴨川市南小町 2034
- 料 金：30 分食べ放題 ※時期により種類および種類数が異なります。

期間	4 歳以上	3 歳以下
2 月	2,000 円	1,100 円
3 月	1,800 円	1,000 円
4 月～	1,600 円	900 円

- 品 種：アイベリー・章姫・アスカルビー・桜香おうか・さがほのかしゅんほう・春訪しゅんほう・とちおとめ・とよのか・女峰・ふさの香・紅ほっぺ・やよいひめ・レイコウ・チーバベリー
- 交 通：【電車】JR 外房線・内房線安房鴨川駅から鴨川日東バス「主基駅」下車徒歩約 15 分、又は「西川」下車徒歩約 7 分
- 問合先：TEL: 090-8313-5611 田村農園
- U R L：<http://www15.plala.or.jp/tamurafarm/>

37 道の駅とみうら枇杷倶楽部（南房総市）

枇杷倶楽部苺庭園（ガーデン）では、章姫・紅ほっぺ・やよい姫・あまおとめ・とよのか・恋みのり・あまほっぺなど複数のイチゴを食べ比べることができます。時期により、食べられる品種が異なりますので、事前にお問い合わせください。予約されたお客様を優先します。そのため予約されていないお客様をお断りする場合があります。ネット予約は、12月16日10:00から開始予定です。

□日 程：1月1日（月・祝）～5月6日（月・祝）

□休園日：毎週木曜日（木曜日が祝日の場合は翌日になります）

□時 間：午前の部 10:00～12:00 午後の部 13:00～15:00
※入園される方はなるべく早い時間をお勧めします。

□所在地：南房総市富浦町青木 123-1

□料 金：プラン標準料金（園内30分食べ放題）

※時期により異なるので、要問合せ。

6歳以上	3～5歳
1,800円～2,200円	1,600円～2,000円



□品 種：章姫・紅ほっぺ・やよい姫・あまおとめ・とちおとめ・とよのか・恋みのり・あまほっぺ・チーバベリー

□交 通：【電車】JR内房線富浦駅から徒歩約15分

□問合先：TEL: 0470-33-4611 道の駅とみうら枇杷倶楽部

□U R L：<https://www.mboso-etoko.jp/top/ichigo/index.html>

38 たんぽぽ農園（南房総市）

農業生産法人株式会社たんぽぽ農園は、白浜いちご狩りセンター、いちごランドの2つのいちご園を開設しています。高設栽培のいちご園ですので、衛生的で立ったまま楽にいちご狩りを楽しむことができます。

ハウス内は、スペースがとても広く設計されており、ベビーカーや車椅子等でも安心して通行することができます。

無料の駐車場（20台以上駐車可能）を完備しています。

□日 程：12月下旬～5月 ※いちごの育成状況に応じて異なります

□品 種：章姫・紅ほっぺ・かおり野・やよい姫 他

□料 金：園内30分食べ放題

期間	小学生以上	3才～小学生未満
12月末～2月29日	2,000円	1,500円
3月1日～31日	1,800円	1,300円
4月1日～5月中旬	1,600円	1,100円

※ホームページから特典付き予約あり

□U R L：<http://tanpopo-nouen.com/index.html>

□問合先：TEL: 0470-29-7707 たんぽぽ農園

【白浜いちご狩りセンター】

□場 所：南房総市白浜町白浜 14736

□時 間：9:00～15:00

□交 通：【車】富津館山道路 富浦ICから車で約18km

□問合先：TEL: 0470-38-5145 白浜いちご狩りセンター

【いちごランド】

□場 所：南房総市沓見 246

□時 間：10:00～15:00（水曜定休日）

□交 通：【車】富津館山道路 富浦ICから車で約13km

□問合先：TEL: 0470-29-7707 たんぽぽ農園

39 お百姓市場（南房総市）

お百姓市場のいちごは高設栽培で育てています。

立体構造なので腰を曲げずに立ったままいちご狩りが楽しめます。

また、章姫、紅ほっぺ、さちのか、やよい姫の中から2種類以上の品種を食べ比べることもできます。

□日 程：1月中旬～5月上旬

□休園日：不定休

□時 間：9:00～15:00

□所在地：南房総市富浦町青木 103-1

□料 金：園内 30 分食べ放題 ※時期により異なるので、要問合せ。

6 歳以上	3～5 歳
1,600 円～2,200 円	1,400 円～2,000 円

□品 種：章姫・紅ほっぺ・さちのか・やよい姫

□交 通：【電車】JR 内房線富浦駅から徒歩約 15 分

□問合先：TEL: 0470-33-4432 お百姓市場

□U R L：<https://ohyakusyou.com/>

40 高梨農園（大多喜町）

□日 程：1月上旬～5月上旬 ※休園日要問合せ

□所在地：夷隅郡大多喜町石神 1328

□料 金：要問合せ

□品 種：かおり野・紅ほっぺ

□交 通：【電車】いすみ鉄道東総元駅から徒歩約 20 分、又は東京駅発高速バス利用で「道の駅たけゆらの里 おおたき」下車徒歩約 1 分

□問合先：TEL: 0470-82-2155 高梨農園直売所 FAX: 0470-82-4422

TEL: 0470-80-1146 大多喜町観光協会

※天候により生育が左右されますので、お出かけ前に必ずお問合せください。

□U R L：<http://takanashinouen.com/>

41 函那^{すな}いちご園（木更津市）

30 分食べ放題で、10 品種程度を 1 棟で食べ比べできます。

いちご狩り用のハウスは全て高設栽培であり、減農薬栽培で実った甘いイチゴをご賞味いただけます。

海ほたる PA から 15 分、大駐車場完備とアクセス抜群です。

イチゴの直売もしており、お土産などにどうぞ！イチゴ狩り・直売ともに予約も承っています。

□日 程：1月上旬～5月中旬（オープン日はお問合せください。）

□休園日：木曜日

□時 間：10:00～16:00（なくなり次第終了）

□所在地：木更津市牛袋 128（アクアライン連絡道袖ヶ浦 IC から約 5 分）

□料 金：

期間	小学生以上	4 歳～小学生未満
開園～4月5日	2,200 円	1,900 円
4月6日～閉園	1,800 円	1,500 円

□品 種：あまおとめ・かおり野・おい C ベリー・真紅の美鈴（黒いちご）・紅ほっぺ 等

□交 通：【電車】JR 内房線木更津駅からタクシーで約 15 分

□問合先：TEL: 080-6520-1515 函那いちご園

42 マンモスいちご園（木更津市）

意外ときれい。意外とおしゃれ。意外と小さなマンモスいちご園。

□日 程：1月上旬～5月下旬 ※予定 ※休園日不定休

□時 間：9:00～（なくなり次第終了）

※時間帯については、変更する場合がございます

※一部予約あり（ネットのみ）

□所在地：木更津市畔戸 1714

□料 金：料金については、ホームページをご確認ください。

□品 種：紅ほっぺ・おいCベリー・かおり野

□交 通：【車】東京湾アクアライン連絡道 木更津金田 IC から約 3 分、又は袖ヶ浦 IC から約 12 分

□問合先：TEL: 0438-38-4696 マンモスいちご園

□U R L：<http://mammoth-ichigo.com/>

43 strawberry farm ふじもと（木更津市）

アクアラインや館山自動車道の最寄 IC から約 10 分とアクセスしやすい環境にあります。

来園された皆様に満足いただけるよう、甘くて美味しいイチゴ作りに日々奮闘しています。是非、新鮮な完熟イチゴを食べにお越しください。

□日 程：12月下旬～5月下旬（不定休）※開園日、時間等については直接お問合せください。

□料 金：

期間	小学生以上	3歳以上	2歳以下
12月下旬～4月7日	2,200円	1,800円	無料
4月8日～5月6日	1,800円	1,400円	無料
5月7日～5月下旬	1,500円	1,000円	無料

□品 種：かおり野、紅ほっぺ、おいCベリー、やよいひめ

□所在地：木更津市有吉 1612

□交 通：【車】木更津北 IC から車で約 10 分、又は金田 IC・木更津東 IC から約 15 分

□問合先：TEL: 090-7203-3131 strawberry farm ふじもと

□U R L：<https://www.strawberry-farm-fujimoto.com/>

44 Bee my Berry（ビー・マイ・ベリー）（木更津市）

観光農園 Bee my Berry（ビー・マイ・ベリー）は、近隣のレジャー施設から近くショッピングやレジャーのついでに立ち寄れる絶好の場所にあります。アクアライン木更津金田 IC から約 4 分なので、帰りに遊び足りないと思った時にもお気軽にお立ち寄りください。



□日 程：開催中～5月5日

□時 間：9:00～11:30、13:00～15:30

□料 金：

期間	大人	3～5歳	3歳未満
開園～4月7日	2,700円	1,000円	無料
4月8日～5月6日	1,700円	500円	無料
GW 4月29日～5月5日	2,000円	1,000円	無料

□休園日：月曜日

□品 種：天使のいちご（白苺）・紅ほっぺ・かおり野・よつぼし

□所在地：木更津市畔戸 402-2

- 交 通：【車】木更津金田 IC から約 4 分
- 問合先：TEL: 080-7477-7787 農業法人木更津ベリー
- U R L：<https://www.kisarazuberryfarm.com/>

45 袖ヶ浦市内のイチゴ農園（袖ヶ浦市）

市内にあるイチゴ農園は、すべて腰の高さの棚の上で栽培する高設栽培です。大人にも子どもにも摘み取りやすく、もちろん味も折り紙つきです。

- 日 程：1月～5月頃
- 料 金：1,500～2,500 円（子供料金あり） ※時期により価格の変動あり

【ガウラーベリーかねこ農園】

- 場 所：袖ヶ浦市蔵波 3311
- 品 種：チーバベリー・さちのか・とちおとめ・紅ほっぺ・かおり野・天使のいちご・真紅の美鈴
- 交 通：【電車】JR 内房線長浦駅からタクシーで約 10 分
- 問合先：TEL: 0438-62-7235 ガウラーベリーかねこ農園

【さっちゃん家の幸せいっぱいイチゴ園】

- 場 所：袖ヶ浦市蔵波 2926-1
- 品 種：章姫・紅ほっぺ・よつぼし・かおり野
- 交 通：【電車】JR 内房線長浦駅からタクシー 8 分
- 問合先：TEL: 0438-62-8697 さっちゃん家の幸せいっぱいイチゴ園

【ICHIGOYA・SUN(いちごや・サン)】

- 場 所：袖ヶ浦市三箇 2088
- 品 種：章姫・紅ほっぺ
- 交 通：【電車】JR 久留里線東横田駅又は馬來田駅から徒歩約 20 分
- 問合先：TEL: 0438-75-8888 ICHIGOYA・SUN (いちごや・サン)

【上泉農園】

- 場 所：袖ヶ浦市上泉 1138
- 品 種：真紅の美鈴・かおり野・紅ほっぺ・恋みのり・あまおとめ・スターナイト・天使のいちご
- 交 通：【車】館山自動車道 姉崎袖ヶ浦 IC から右折後（茂原・鴨川方面）約 3 分
- 問合先：TEL: 070-8412-1583 上泉農園

【いちご狩りの金子】 ※令和 6 年 1 月より開園

- 場 所：袖ヶ浦市百目木 345-8
- 品 種：紅ほっぺ・章姫・さちのか
- 交 通：【車】JR 久留里線横田駅からタクシーで約 7 分又は東横田駅から徒歩約 17 分
- 問合先：TEL: 080-9883-0143 いちご狩りの金子



まる1日遊べる『いちご狩り』／ロマンの森共和国〔君津市〕



1,200坪の規模を誇る「いちご農園」は、全棟高設栽培・バリアフリーで、小さいお子様、ベビーカーや車椅子でも安心して「いちご狩り」が楽しめます。また、水洗トイレ、障害者用トイレ（簡易トイレでない）を農園に併設しています。

千葉県生まれの希少な品種ロマンベリーを栽培。やわらかい果肉で、酸味は少なく甘くてジューシー。人気のある品種です。

農園のお隣に併設された「遊びランド」には、オモンロ自転車、ミニSL弁慶号、アスレチックなど自然体感アクティビティ始め、ボルダリング、工作室、フードコート、レストランがあり、「いちご狩り」をした後も、親子で“丸1日”遊べる総合レジャー施設です。

□日 程：1月6日（土）～4月7日（日） 10:00～15:30 ※要予約

□休館日：火・水 定休日 生育状況により臨時休業あり

□栽培品種：ロマンベリー

□内容・金額：当園では原則「いちご狩り」のみの受付は行っておりません。下記A.B・・・プラン選択

Aプラン＝いちご狩り＋お食事券（1000円相当）＋遊びランド入園

Bプラン＝いちご狩り＋1DAYパスポート＋遊びランド入園

（1DAYパスポート＝8種類のアトラクションが1日遊び放題＋渓谷入場もできる）

1/6（土）～4/7（日） ※年末年始・営業については問合せください。

A.プラン＝大人3,300円 4歳～小学生3,100円（30分食べ放題）

B.プラン＝大人3,800円 4歳～小学生3,600円（30分食べ放題）

※3歳～園児のいちご狩り単独料金「1,000円」 ※2/10までの平日に限り「Bプラン」500円引き

・場 所：ロマンの森共和国／君津市豊英 659-1

・料 金：遊びランド入園料 600円 4歳以上

・交 通：【電車】JR内房線木更津駅から亀田病院行き急行バス「ロマンの森共和国」下車

【車】館山自動車道 君津ICから22km約25分 圏央道 木更津東ICから25km約30分

・U R L：<https://www.romannomori.co.jp/>

お問い合わせ

ロマンの森共和国 広報担当：本田昌尚 TEL: 03-3319-5116/FAX: 03-3316-5118

E-mail: m.honda@romannomori.co.jp

1. 菜な畑ロード 2024 (鴨川市)

ひと足早く春が訪れる房総ならではの観光スポットとして、JR 安房鴨川駅から徒歩圏内の圃場^{ほじょう}に、黄色い菜の花いっぱいの「菜な畑ロード」が出現します。

鮮やかな黄色に囲まれて、ひと足早い春を感じてみませんか？また、菜の花畑内では、ドクターイエロー（ミニトレイン）を運行します。

□日 程：【見頃】2月上旬～下旬 予定

【花摘期間】1月6日（土）～ 3月3日（日） 9:30～15:00

□ドクターイエロー：1月7日（日）、2月の日曜日運行 お一人様 200 円

□場 所：鴨川市役所／鴨川市横渚^{よこすか} 1450 から徒歩約 10 分の圃場^{ほじょう} 及びその沿線道路

□料 金：10 本／200 円

※現地で係員が摘み取り用のはさみ、持ち帰り用に新聞紙・輪ゴムをご用意しております。

※ご希望の方には、長靴もご用意しておりますのでお申し付けください。

□団体受入：団体での申込みは事前予約となっております。

申込方法：なな畑鴨川実行委員会事務局へお電話ください。TEL：04-7092-0086

□交 通：【電車】JR 外房線・内房線 安房鴨川駅西口から徒歩約 20 分

【車】館山自動車道 君津 IC～房総スカイライン～県道 24 号(旧鴨川有料道路経由)

※鴨川市内の案内看板に従いご来場ください

※カーナビの目的地設定は鴨川中学校を目印に入力ください。

□問合せ：TEL: 04-7092-0086 なな畑鴨川実行委員会事務局（鴨川市観光協会）

□U R L： <https://nanabatake.jp>



2. 道の駅鴨川オーシャンパーク (鴨川市)

海を臨む絶好のロケーションで花摘みができるオーシャンパーク。

4月上旬頃まで、露地栽培の花摘みができます。

□日 程：2月上旬～4月予定 10:00～16:00

□場 所：鴨川市江見太夫崎 22

□料 金：10 本／550 円

□種 類：ストック・矢車草・ベニジューム・ポピー・菜の花

□交 通：【電車】JR 外房線鴨川駅から日東バス「お花畑」行き「太夫崎バス停留所」下車。又は、JR 内房線太海駅から日東バス「お花畑」行き「太夫崎バス停留所」下車。

【車】都心からアクアライン経由、東関東自動車道館山線 君津 IC から鴨川有料道路経由国道 128 号線を館山方面へ

□問合せ：TEL: 04-7096-1911

□U R L： <http://www.kamogawaocean-park.com/taiken.html>



3. 道の駅おおつの里 花倶楽部（南房総市）

総面積 4,000 坪の敷地内で、露地栽培をはじめ、温室ハウス栽培の種類豊富な美しい花々を心ゆくまで観賞することができます。お気に入りの花があれば摘み取りもお楽しみいただけます。

- 日 程：11 月中旬～5 月中旬
- 場 所：南房総市富浦町大津 320
- 料 金：花の種類・時期により異なる（入園は無料）
- 種 類：ポピー・金魚草・ストック・スターチス・カーネーション・なでしこ・ストリチア・アルストロメリア 等
- 交 通：【車】富津館山道路 富浦 IC から約 3 km、車で約 5 分
- 問合先：TEL: 0470-33-4616 道の駅 おおつの里 花倶楽部



4. 道の駅三芳村鄙の里（南房総市）

南房総の三芳地区では、食用菜花の摘み取りが体験できます。黄色い花が綺麗な菜の花ですが、食卓に並ぶと春の訪れが感じられる、食用菜花の摘み取りをお楽しみください。

- 日 程：1 月下旬～3 月 ※要問合せ
- 場 所：南房総市川田 82-2
- 料 金：お問い合わせください。
- 種 類：ポピー・食用菜花 など
- 交 通：【車】富津館山道路 富浦 IC から 6.5km、約 10 分
- 問合先：TEL: 0470-36-4116 道の駅三芳村鄙の里（花摘み体験ができる農園をご案内します。）

5. 粕谷農園（南房総市）

房総半島の先端の内陸部に位置し、平久里川沿岸の平野部と丘陵から温暖な南房総の豊かな自然に囲まれたところにある花摘みスポットです。館山湾に注ぐ平久里川上流のほとりには、色とりどりのお花畑が広がります。ポピーを摘んで食用菜花摘みも楽しめます。

- 日 程：1 月～4 月下旬
- 場 所：南房総市千代 148
- 料 金：ポピー／10 本 200 円
食用菜花摘み放題／指定袋サイズによって価格が異なります。大：550 円、小：350 円
- 交 通：【電車】JR 内房線館山駅から館山日東バス「平群車庫」行き「千代原」下車徒歩約 10 分
- 問合先：TEL: 0470-36-3334 粕谷農園

6. 花の里フローラルビレッジ名倉（南房総市）

露地で咲かせた花々が畑一面を彩ります。海風と太陽の光を受けて育った露地栽培の元気なお花を、ぜひお持ち帰りください。

- 日 程：1 月～4 月末
- 場 所：南房総市白浜町白浜 5818-1
- 料 金：入園料 500 円（1 人 10 本まで花摘み可）
入園のみ（花摘み無し）大人 200 円、子ども 100 円、小学生未満無料
- 種 類：ストック・ポピー・キンセンカ・菜の花・矢車草・金魚草 等
- 交 通：【電車】JR 内房線館山駅東口から JR バス「安房白浜」行きで「名倉」又は「西塩浦」下車徒歩約 3 分
- URL：<https://hananosatos.wixsite.com/hanano-sato>
- 問合先：TEL: 0470-38-4618 花の里フローラルビレッジ名倉



7. 千倉町内の花畑（南房総市）

千倉町の白間津北区・千田地区は、黒潮の影響で、地区全域が真冬でも霜が降りない常春の地です。切り花の露地栽培が盛んで、菜の花・金魚草・キンセンカ・ストックなど、数多くの花が1月上旬から3月中旬にかけて開花します。

特に白間津のお花畑は、海の近くに位置していることから、太平洋を背景に、花の絨毯を敷きつめたような光景を見ることができます。

□ 日 程：1月～3月中旬

□ 場 所：南房総市千倉町白間津北区・千田地区

□ 料 金：各農園により異なる

□ 種 類：ストック・ポピー・キンセンカ・菜の花・小菊・金魚草・矢車草・ペニジューム

□ 交 通：【電車】JR 内房線千倉駅から館山日東バス「安房白浜」行き「大川」又は「白間津お花畑」下車

□ 問合先：TEL: 0470-44-3581 南房総市観光協会 千倉観光案内所



8. 和田町花園地区の花畑（南房総市）

田宮虎彦の小説「花」の舞台でもある和田浦。南房総の春は12月から始まります。

まず、菜の花が辺り一面に黄色の絨毯を織り上げ、四季を通じてキンセンカ・矢車草・カーネーション・ストック・アイリスなど、さまざまな花々が暖かな風景を作り出します。花摘みのできる花畑もあり、ひと足早い春を持ち帰ることができます。

□ 日 程：12月下旬～5月上旬

□ 場 所：南房総市和田町花園地区

□ 料 金：各農園により異なる

□ 種 類：ポピー・ストック・金魚草・キンセンカ・菜の花・カーネーション・チース等

□ 交 通：【電車】JR 内房線和田浦駅から徒歩約25分

□ 問合先：TEL: 0470-28-5307 南房総市観光協会





体験イベント・観察会・講座のご案内／

千葉県立中央博物館〔千葉市〕

・体験イベント 小正月飾りをつくろう！

1月15日前後に行われる小正月のまゆ玉飾りを紙粘土を使って作ります。
小正月行事のミニ解説もあります。

日 程：1月13日（土） 11:00～11:30、14:00～14:30

場 所：中央博物館 1階ホール

対 象：どなたでも（小学生以下は保護者参加）

定 員：各回 12名

料 金：無料

申 込：当日申込・先着順



・体験イベント 森の調査隊

ワークシートを使って生態園の中で答えを探すゲームです。**1枚**のシートができれば結果を報告。ペーパークラフトがもらえます。

日 程：1月14日（日） 13:00～16:00 ※雨天中止

場 所：生態園

対 象：どなたでも（小学生以下は保護者の参加）

定 員：なし

料 金：無料

申 込：当日申込



・観察会 九十九里浜で激レア蟹気楼と海鳥をみよう

日の出頃に見られる様々な蟹気楼と海鳥を観察します。約100年ぶりに再観測された激レア蟹気楼も出現するかもしれません。双眼鏡か望遠付きカメラの持参を推奨します。

日 程：1月20日（土） 6:15～7:30

場 所：九十九里町

対 象：小学生以上（小学生は保護者の参加）

定 員：20名

料 金：保険料 50円

申 込：事前申込（1月6日〆切）・抽選

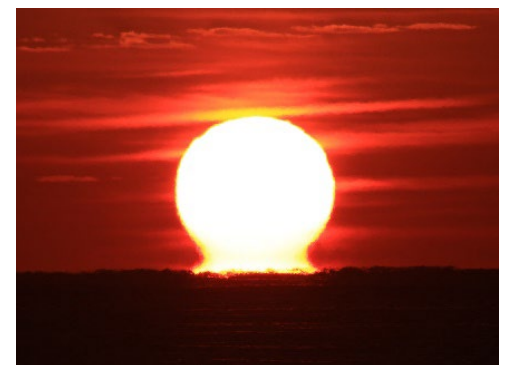

・講座 深海生物を見てみよう

調査で得られた深海の映像を見たり、ダイオウグソクムシや深海魚の標本を見たり触ったりして、深海生物について深く学ぶことができます。

日 程：1月20日（土） 13:30～15:00

場 所：中央博物館 研修室

対 象：小学生以上（小学生は保護者の参加）

定 員：25名

料 金：無料

申 込：事前申込（1月6日〆切）・抽選



・観察会 メタセコイア化石林の観察

川岸に露出している 270 万年前の樹木の化石を観察します。

日 程：1月21日（日）13:00～15:00

場 所：東京都八王子市

対 象：小3以上（小学生は保護者の参加）

定 員：12組（約30名）

料 金：保険料50円

申 込：事前申込（1月7日〆切）・抽選



・講座 地衣類の顕微鏡観察

地衣類の同定方法を学ぶ講座です。乾燥標本を観察しながら、形の違いから種類を区別する方法を学びます。含有成分の簡易的な判別方法についても伝授します。

日 程：1月21日（日）13:30～15:00

場 所：中央博物館 研修室

対 象：小学生以上（小学生は保護者の参加）

定 員：10名

料 金：無料

申 込：事前申込（1月7日〆切）・抽選



・講座 まいわいをしろう 民俗編

千葉の海の文化を代表する万祝（まいわい）にまつわる民俗や魅力について解説します。「まいわいをしろう 歴史編（2/18）」とセットでの受講をおすすめします。

日 程：1月21日（日）14:00～15:00

場 所：中央博物館 講堂、又はオンライン参加

対 象：中学生以上

定 員：70名（現地）、100名（オンライン）

料 金：無料

申 込：事前申込（1月7日〆切）・抽選



・観察会 地層と貝化石の観察会

館山市の河川敷で数千年前の地層と貝化石を観察します。

日 程：1月27日（土）13:00～16:00

場 所：館山市

対 象：小学生以上（小学生は保護者の参加）

定 員：20名

料 金：保険料50円

申 込：事前申込（1月13日〆切）・抽選



・観察会 花粉を顕微鏡でみてみよう

土の中からみつける花粉を、顕微鏡を使って観察します。光学顕微鏡の使い方もあわせて伝授します。

日 程：2月4日（日）13:30～15:30

場 所：中央博物館 研修室

対 象：小3以上（小学生は保護者の参加）

定 員：6名

料 金：資料代 50 円

申 込：事前申込（1月21日〆切）・抽選

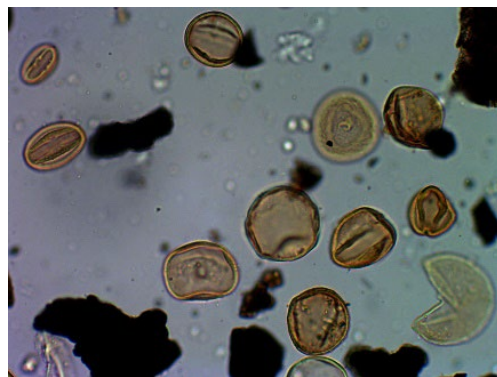

・講座 スミレの分類

スミレの標本を用いて、スミレの分類のコツを教えます。

日 程：2月10日（土）13:30～15:00

場 所：中央博物館 研修室

対 象：小学生以上（小学生は保護者の参加）

定 員：15名

料 金：無料

申 込：事前申込（1月27日〆切）・抽選



・講座 信仰巨石の地学

信仰巨石の多くを占める「花崗岩類巨石」の微細地形を観察する方法と実例を紹介します。

日 程：2月11日（日・祝）10:00～15:00

場 所：中央博物館 研修室

対 象：中学生以上

定 員：20名

料 金：資料代 100 円

申 込：事前申込（1月28日〆切）・抽選



<申込方法>

※各行事の対象などの情報を必ずご確認のうえ、お申し込みください。

●当日申込の行事の場合

当日、開催時間前に集合場所へお集まりください。なお、状況によって整理券等を配布する場合があります。

詳細は事前に博物館にお問い合わせいただくか、ウェブサイトでご確認ください。

●事前申込みが必要な行事の場合

当館ウェブサイトからお申し込みください。

博物館 2 階のカウンターでも直接お申込みいただけます。

往復はがきかファックスに以下の記入事項を記してお申込みいただくこともできます。

・記入事項：行事名、行事番号、住所、氏名、年齢（学年）、電話番号、ファックス番号またはメールアドレス

※家族やグループで参加希望される方は、参加希望者全員について記入事項をご記入ください。

（同居のご家族の場合は、代表者以外は氏名と年齢だけで結構です。）

※往復はがきやファックスで複数の行事にお申込みされる場合、行事ごとに別のはがきもしくはファックスでお申込みください。

・申込期間：開催日の1か月前から2週間前まで必着。

・結果連絡：応募者が定員を超えた場合は抽選となります。開催日の1週間前には、抽選結果をご連絡いたします。当選の場合は、当日の詳細情報も併せてお知らせいたします。

※開催日1週間前を過ぎても連絡がない場合は、お手数ですが当館教育普及課（電話 043-265-3776）までお問い合わせください。

・開館時間：9:00～16:30（入館は16:00まで）

・休館日：月曜日（月曜日が祝日・振替休日にあたる時は、その翌火曜日）
年未年始12月28日（木）～1月4日（木）

・料金：博物館入場料 一般300円、高校・大学生150円
中学生以下及び65歳以上、障害者手帳をご提示の方及び介護者1人は無料
生態園はどなたでも無料でご観覧いただけます。

・場所：千葉県立中央博物館／千葉市中央区青葉町955-2

・交通：【電車】JR千葉駅東口の7番乗り場から京成バス「千葉大学病院」「南矢作」行きのいずれかに
乗り、約15分

JR千葉駅東口の6番乗り場からちばシティバス「川戸都苑」行きに乗り、約15分

JR蘇我駅東口の2番乗り場から小湊鐵道バス又は千葉中央バス「千葉大学病院」行き
に乗り、約15分。いずれの場合も「中央博物館」バス停で下車徒歩約7分

又は、京成千葉寺駅から徒歩約20分

【車】京葉道路 松ヶ丘IC出口から大網街道を千葉市街方面へ向かい、ハーモニープラザ交差点を右折、矢作トンネル東交差点を右折し、「県立青葉の森公園 北口駐車場」を目指してください。

・URL：<http://www.chiba-muse.or.jp/NATURAL/>

お問い合わせ

千葉県立中央博物館 TEL: 043-265-3111/FAX: 043-266-2481

E-mail: kouhou_cbm@chiba-muse.or.jp



オランダとの文化交流事業 テオ・ヤンセン展・
アーツ・アンド・クラフツとデザイン ウイリアム・モリスから
フランク・ロイド・ライトまで／千葉県立美術館〔千葉市〕



《アニマリス・ブラウデンス・ヴェーラ》©Theo Jansen



《アニマリス・ペルシピエーレ・エクセルサス》©Theo Jansen

① テオ・ヤンセン展

・日 程：開催中～1月21日（日）

テオ・ヤンセン(1948～)は、オランダ・ハーグ出身のアーティストです。デルフト工科大学で物理学を専攻したのち画家に転向。1990年より、プラスチックチューブを加工した「細胞」によって構成され、風を受けて動く「ストランドビースト」の制作を開始。作品は、まるで生物の進化系統樹のような変遷を見せ、各関節を滑らかに動かし砂浜を移動する様子は、その地で生息し進化する生命体を持つ、根源的な美しさを示しています。

本展は、千葉県とオランダとの交流事業として開催するもので、複数のビーストを、制作までのアイデアを示すスケッチやビーストを構成するさまざまなパーツなどと共に展示することで、自然との共生に目を向ける格好の機会とします。

② アーツ・アンド・クラフツとデザイン ウイリアム・モリスからフランク・ロイド・ライトまで

・日 程：1月30日（火）～3月24日（日）

19世紀のイギリスで展開された「アーツ・アンド・クラフツ運動」を紹介。この運動を主導したウィリアム・モリスの代表作をはじめ、家具やテキスタイルなど約140点を展示。



ウィリアム・モリス《いちご泥棒》Photo © Brain Trust Inc.

- ・開館時間：9:00～16:30（入場は16:00まで）
- ・休館日：月曜日（月曜日が祝日に当たるときは開館し、翌日休館。）
年未年始（12月28日（木）～1月4日（木））
- ・場 所：千葉県立美術館／千葉市中央区中央港 1-10-1
- ・料 金：①一般1,000円、高校生・大学生500円 ②一般500円、高校・大学生250円
65歳以上、中学生以下、障害者手帳をお持ちの方及び介護者1名は無料
- ・交 通：【電車】JR京葉線又は、千葉都市モノレール「千葉みなと」駅から徒歩約10分
- ・U R L：<http://www2.chiba-muse.or.jp/ART/>

お問い合わせ 千葉県立美術館 TEL: 043-242-8311 / FAX: 043-241-7880



令和5年度特別展 関東の30年戦争「享徳の乱」と千葉氏
—宗家の交代・本拠の移動、そして戦国の世の胎動—
千葉市立郷土博物館〔千葉市〕



15世紀中頃、全国に先駆けて関東の戦国時代の幕が明けました。そのなかで千葉氏は、宗家の交代と千葉から本佐倉への本拠の移動、武蔵千葉氏の分立という大きな変動を経験します。

従来、この事件は千葉氏の衰退という否定的なイメージで語られてきましたが、近年の研究成果によって、この時期の千葉氏の動向が、関東の戦国時代のきっかけとなった「享徳の乱」と連動していること、この時期の千葉氏の政治的地位や勢力は依然として強力であり、本佐倉への移動にも戦略的意味があったことが明らかになっています。

本展では、戦国時代初期の千葉氏の動向について関東戦国史という大きな枠組みを通して紹介することで、変化する時代に相応しく飛躍していく新たな千葉氏像を示していきます。

- ・日 程：1月16日(火)～3月3日(日) 9:00～17:00 (入館は16:30まで)
- ・休 館 日：月曜日(祝日の場合は翌火曜日)、年末年始(12月29日(金)～1月3日(水))
- ・場 所：千葉市立郷土博物館／千葉市中央区亥鼻1-6-1
- ・料 金：無料
- ・交 通：【電車】JR本千葉駅から徒歩約15分、京成千葉中央駅から徒歩約20分
千葉モノレール県庁前駅から徒歩約13分
JR千葉駅東口バスのりば⑦から京成バス「千葉大学病院」行または「南矢作」行(千03、千03-1、千04)で「郷土博物館・千葉県文化会館」下車徒歩約3分
- ・U R L：<https://www.city.chiba.jp/kyodo/tenji/index.html>

お問い合わせ 千葉市立郷土博物館 TEL: 043-222-8231/FAX: 043-225-8106



第 23 回 関宿城百景写真展・昔の暮らし展／ 千葉県立関宿城博物館〔野田市〕



関宿城百景写真展 昨年度館長賞作品



昔の暮らし展

● 第 23 回関宿城百景写真展

関宿城近辺を題材とした写真を公募し、作品を展示します。

日 程：開催中 ～ 1月14日（日）9:00～16:30

場 所：千葉県立関宿城博物館 3階多目的室

● 昔の暮らし展

昔なつかしい生活用具などを中心に、昭和の頃の暮らしを紹介します。

日 程：1月16日（火）～ 4月14日（日）9:00～16:30

場 所：千葉県立関宿城博物館 3階多目的室

・休 館 日：月曜日（月曜日が休日の場合は、翌日休館）

12月28日（木）～1月4日（木）は、年末年始のため休館します。

・料 金：一般 200円、高校・大学生 100円

中学生以下及び65歳以上、障害者手帳などをお持ちの方とその介護者は無料

・場 所：千葉県立関宿城博物館／野田市関宿三軒家 143-4

・交 通：【電車】東武スカイツリー線（伊勢崎線）東武動物公園駅東口から朝日バス「新町經由境
車庫」行きで「新町停留所」下車徒歩約15分

【車】国道16号線 野田市中里陸橋から約25分

圏央道 境古河ICから約13分、又は五霞ICから約15分

新4号バイパス幸手市菱沼交差点から約10分

・U R L：<http://www2.chiba-muse.or.jp/SEKIYADO/>

お問い合わせ

千葉県立関宿城博物館 TEL: 04-7196-1400/FAX: 04-7196-3737

E-mail: sekiyadohaku@chiba-muse.or.jp