



2022年 千葉県観光情報4月号

【発表：2022.03.15】

(公社)千葉県観光物産協会

〒260-0015 千葉市中央区富士見 2-3-1 塚本大千葉ビル9階

TEL(043)225-9170/FAX(043)225-9198

【ご注意】令和4年3月7日現在の情報を掲載しています。
新型コロナウイルス感染症の感染拡大防止等のため、千葉県内の観光施設が
臨時休業や営業時間変更、イベントが中止・延期となる場合があります。
最新情報は、各施設・イベントの公式ホームページ等でご確認ください。

● 市町村・施設からのお知らせ

No.	施設名	所在地	ページ
1	【休館】千葉市花の美術館	千葉市	P1
2	白井市の魅力を発信するラッピングバス運行中	白井市	P2

● イベント

No.	内容	期日・期間	会場	ページ
1	潮干狩り／ふなばし三番瀬海浜公園	4/21～5/22 他	船橋市	P3
2	ちびっこ集まれ！「すなば」 他／ふなばし三番瀬環境学習館	4/2 他	船橋市	P4
3	4月のイベント／ふなばしアンデルセン公園	4/1～10 他	船橋市	P5～7
4	キッチンカー販売／ふなばしメグspa	4/29～30	船橋市	P8
5	こいのぼり大遊泳／新川ゆらゆら橋	4/29～5/8	八千代市	P9
6	つつじ／清水公園	4月中旬～5月中旬	野田市	P10
7	第14回春の牧ウマまつり～国史跡でまちおこし～／きらり鎌ヶ谷市民会館きらりホール、きらり鎌ヶ谷市民会館中央公民館	5/14・21	鎌ヶ谷市	P11
8	夜桜ライトアップイベント／成田ゆめ牧場	3/26～27 他	成田市	P12
9	不動の大井戸茶会／なごみの米屋總本店	4/10～29の土日祝	成田市	P13
10	イルカウォッチング／(有)銚子海洋研究所	4/1～5/31	銚子市	P14
11	いんざいぶらり川めぐり／印西市中央公民館裏	4月上旬～11月下旬の第1・第3土日	印西市	P15
12	プラチナアワー 他／白井市文化センター・プラネタリウム	4/7・9 他	白井市	P16
13	佐原五月人形めぐり／佐原の商家など	4/16～5/15	香取市	P17
14	観藤会／水郷佐原あやめパーク	4/23～5/5	香取市	P18
15	袋公園桜まつり／袋公園	4/1～12	旭市	P19
16	天神山桜まつり／天神山公園	3/26～4/10	匝瑳市	P20
17	第26回 そうさチューリップ祭り ／のさか花の広場（野栄総合支所南側）	4/3～17	匝瑳市	P21

18	春のそうさ花めぐりバス ／そうさ観光物産センター匝りの里（出発地）	4/2～3・9～10	匝瑳市	P21
19	第22回 おせん様のふじ祭り／匝瑳市木積地区（龍頭寺周辺）	4/17～5/8	匝瑳市	P22
20	駅からハイキング／そうさ観光物産センター匝りの里	4/17～5/8	匝瑳市	P23
21	たけのこまつり／道の駅ながら、産直広場太陽	4/17・23～24	長柄町	P24
22	国民宿舎サンライズ九十九里／初夏九十九里浜物語	4/1～6/30	九十九里町	P25
23	鴨川どろリンピック 2022／川代柿の木代棚田	4/29	鴨川市	P26
24	城山公園のつつじ／城山公園	4月中旬～5月初旬	館山市	P27
25	ひつじの大放牧／マザー牧場	4/29～5/1 他	富津市	P28
26	いちはらくオードの森 鯉のぼり／いちはらくオードの森	4月中旬～5月下旬	市原市	P29
27	第30回 いきいき市原ワンデーマーチ／小湊鉄道養老溪谷駅前	4/29	市原市	P30

● 祭り・神事等

No.	内 容	期日・期間	会 場	ページ
1	<small>すいじんさい</small> 水神祭／船橋漁港	4/3	船橋市	P31
2	成田のおどり花見／成田山表参道およびその地域周辺	4/3	成田市	P32
3	成田太鼓祭／成田山表参道、成田山新勝寺境内	4/16～17	成田市	P33
4	小御門神社 春の例大祭／小御門神社	4/29	成田市	P34
5	御田植祭／香取神宮	4/2～3	香取市	P35
6	神幸祭／香取神宮	4/15	香取市	P36
7	那古寺花祭り／那古寺	4/8	館山市	P37
8	なぎなみ祭（年に1度の山開き）／ <small>なぎなみ</small> 諾冉神社	4/9	鴨川市	P38
9	<small>きょうにんじ</small> 開山式／鏡忍寺	4/11	鴨川市	P39

● タケノコ掘り

No.	内 容		会 場	ページ
1	【ベイエリア】	わたしの田舎 <small>やとう</small> 谷当工房	千葉市	P40
2	【南房総】	野宮農園	南房総市	P40
3		道の駅富楽里とみやま	南房総市	P40
4		大多喜カエムたけのこ園	大多喜町	P41
5		市原タケノコ園	大多喜町	P41
6		せせらぎの滝 山口桂司農園	大多喜町	P41
7	【かずさ・臨海】	柿山田オートキャンプガーデン	君津市	P42

● 花情報（ポタン）

No.	内 容		会 場	ページ
1	【九十九里】	<small>はんこうじ</small> 飯高寺（飯高檀林跡）	匝瑳市	P43
2		茂原牡丹園	茂原市	P43

● 花情報（フジ）

No.	内 容		会 場	ページ
1	【東葛飾】	清水公園	野田市	P44
2		我孫子市水生植物園	我孫子市	P44
3	【北総】	木下万葉公園	印西市	P45
4	【九十九里】	<small>りゅうとうじ</small> 龍頭寺	匝瑳市	P45
5	【かずさ・臨海】	千葉県立富津公園	富津市	P45

● 県民の森

No.	内 容		会 場	ページ
1	《館山野鳥の森》草木が芽吹く春の植物観察会 他		館山市	P46
2	《内浦山県民の森》鴨川石造物百選をめぐる～大山地区～		鴨川市	P47

● 美術館・博物館

No.	内 容		会 場	ページ
1	《千葉県立美術館》名品1ー色彩のあじわいー 他		千葉市	P48
2	《千葉県立中央博物館》生態園トピックス展「カエル」		千葉市	P49
3	《千葉県立関宿城博物館》昔のくらし展 他		野田市	P50
4	《千葉県立房総のむら》江戸 <small>かき</small> の花卉（さくら草）		栄町	P51
5	《航空科学博物館》企画展示「世界の航空切手」		芝山町	P52

※本誌掲載以外のイベント・お祭り等の情報につきましては、千葉県公式観光物産サイト「まるごとe!ちば」で紹介しています。また、SNS（Facebook・twitter等）でも情報発信中です。

千葉県公式観光物産サイト「まるごとe!ちば」



<https://maruchiba.jp/>



まるごとe!ちば 千葉県観光物産情報
@maruchiba



まるごとe!ちば(千葉県観光物産協会)
@marugoto_chiba





千葉市花の美術館は、施設の老朽化にともなう大規模改修工事のため休館いたします。工事期間は、令和4年4月1日（金）より1年半程度を見込んでおりますが、改修が終了した部分より順次オープン予定です。主な工事内容は、天井工事、空調設備全般、昇降機交換、造園等になります。なお、休館中の、「みどりの相談」、「フラワーカレッジ」につきましては、稲毛記念館にて従来どおり運営いたします。

ご不便をおかけいたしますが、ご理解ご協力をお願いいたします。

・期 間：4月1日（金）から1年半程度

お問い合わせ

千葉市公園管理課（改修工事に関すること） TEL 043(245)5777

千葉市花の美術館（施設利用に関すること） TEL 043(401)4641



白井市の魅力を発信するラッピングバス運行中

〔白井市〕



白井市の観光振興やバス路線の沿道活性化などを目的に、ちばレインボーバス株式会社が実施主体となり、白井市の特産品である梨や全国で唯一白井市にのみ所在している中央競馬会競馬学校の魅力を発信するラッピングバスが運行しています。

このラッピングバスは、令和3年度に白井市が市制20周年を迎えたことを記念して実施した北総線白井駅、西白井駅の副駅名称設定事業において、西白井駅の副駅名称に決定した「梨も騎手も育つ街」をテーマとしており、株式会社アニプレックスの協力により、2022年4月から放映している中央競馬会競馬学校を舞台としたオリジナルアニメ「群青のファンファーレ」とのコラボも実現し、現実と創作の両面から白井市の魅力を発信したものとなっています。

※ ラッピングバスは、主に白井線（西船橋駅～馬込沢駅～鎌ヶ谷大仏駅～白井駅～白井車庫）で運行予定です。

・期 間：2月25日（金）から運行開始

お問い合わせ

ちばレインボーバス株式会社 TEL 0476(47)3610

白井市産業振興課 TEL 047(401)4641



三番瀬海浜公園潮干狩り2022

月	日	曜日	開始時間	終了時間
4月	21日	木	12:30	15:30
	22日	金	13:30	16:30
	23日	土	14:30	17:30
	29日	金	8:30	11:30
	30日	土	9:00	12:00
5月	1日	日	9:30	12:30
	2日	月	10:00	13:00
	3日	火	11:00	14:00
	4日	水	11:30	14:30
	5日	木	12:00	15:00
	6日	金	12:30	15:30
	7日	土	13:00	16:00
	14日	土	8:30	11:30
	15日	日	9:00	12:00
	16日	月	9:30	12:30
	17日	火	10:00	13:00
	18日	水	11:00	14:00
19日	木	11:30	14:30	
20日	金	12:30	15:30	
21日	土	13:00	16:00	
22日	日	14:30	17:30	

春の海辺の風物詩といえば潮干狩り。東京湾の貴重な干潟「三番瀬」を臨むふなばし三番瀬海浜公園では、家族そろって楽しめる「潮干狩り」が4月21日（木）からいよいよスタートします。

春はアサリが旬を迎え、潮干狩りに最適です。また、日差しが柔らかく、夏ほど気温も上がらないため、熱中症などのリスクが低い季節です。準備や道具が少なく、ケガや事故の危険の少ない潮干狩りは、小さなお子様でも楽しめる手軽なマリネジャーとして昔から日本人に親しまれてきました。

ふなばし三番瀬海浜公園は、都心に最も近い潮干狩り場として、毎年、市内はもとより首都圏から集まった多くのお客様で賑わいます。公園にはコインロッカーや足洗い場を備えているほか、潮干狩りに必要なクマデの貸し出し（有料）もあります。また、噴水広場やバーベキュー場（有料、要予約）が整備され、小さなお子様から大人のグループまで一日中楽しむことができます。

さらに、潮干狩り期間内は、ふなばし三番瀬環境学習館で潮干狩りについての企画展「これでバッチリ！ 潮干狩り2022」も行ってまいります。

2022年の潮干狩りは、新型コロナウイルスの感染症拡大防止のため、利用券の購入はコンビニエンスストアの端末機での事前購入のみになります。

- ・ 期 間：4月21日（木）～5月22日（日）
- ・ 場 所：ふなばし三番瀬海浜公園／船橋市潮見町40
- ・ 料 金：大人（中学生以上）500円、子供（4歳以上）250円
※ アサリのお持ち帰りは100グラムにつき120円
- ・ 交 通：【電車】JR 船橋駅南口（京成船橋駅）、京葉線二俣新町駅下車二俣新道バス停より京成バスシステム船橋海浜公園行き終点下車
【車】京葉道路原木ICの原木側出口より、信号一つ目を左折、船橋中央埠頭へ直進
(駐車料金：普通車500円)
- ・ U R L： <https://www.sambanze.jp/>

お問い合わせ ふなばし三番瀬海浜公園広報担当：大谷氏 TEL 047(435)0828/FAX 047(435)0358



- **ちびっこ集まれ！「すなば」**

きれいで安全な学習館の砂場で、コマツキガニの砂団子や「波のもよう」を作って遊ぼう。

- ・日時：4月2日（土） 10：00～12：00、
13：00～15：00
- ・料金：利用料のみ
- ・申込：自由参加

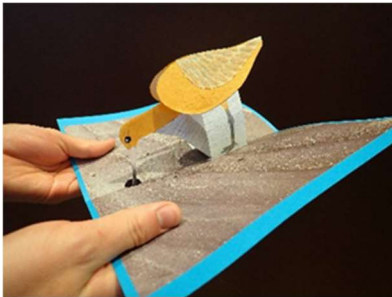

- **「三番瀬とび出すカードを作ろう」**

春の三番瀬で見られる生きものがとび出してくるカードを2つ作ったら、その生きものの解説を聞いて三番瀬をもっと知ってみよう。

- ・日時：4月23日（土） 13：00～15：00
- ・料金：利用料+300円/セット
- ・申込：Webフォームより要事前応募 4月16日（土）～17：00まで

※ ワークショップのお申し込み Webフォームは公式ホームページをご覧ください。

- **企画展 これバッチリ！ 潮干狩り2022**

アサリのとり方、持ち帰り方など潮干狩り前にも後にも役に立つ、潮干狩りの裏ワザが盛りたくさん。さらに、生きものとしてのアサリ、そして食べ方まで、バッチリご紹介します。

- ・期間：4月21日（木）～5月21日（土）
- ・料金：利用料のみ

・場 所：ふなばし三番瀬環境学習館／船橋市潮見町40

・料 金：有料スペース利用料

一般400円、高校生・大学生200円（4月1日より大学生400円）、小・中学生100円
船橋市内在住・在学の小・中学生、未就学児無料

・休 館 日：月曜日（祝日・休日と重なった場合は次の平日が休み）

・交 通：【電車】JR 総武線船橋駅南口（京成船橋駅）または、JR 京葉線二俣新町駅（二俣新道バス停）より京成バスシステム船橋海浜公園行き終点下車

【車】京葉道路原木 IC 原木側出口より信号（一つ目）を左折、船橋中央埠頭へ直進

・駐車料金：普通車500円

・U R L：公式ホームページ <https://www.sambanze.jp/>

お問い合わせ

ふなばし三番瀬環境学習館 担当：山口、小澤、和田

TEL 047(435)7711/FAX 047(435)7712/E-mail pr@sambanze.jp

- 4月の休園日 月曜日（4日は除く）
- 4月2日（土）はH.C.アンデルセンの誕生日を祝って中学生以下入園無料

- ハンギングバスケット講習会参加者募集

- ・ 日 時：5月14日（土）、9月24日（土）、11月5日（土）
- ・ 時 間：① 10：00～、② 14：00～
- ・ 内 容：ハンギングバスケット作りの講習会（計3回）です。
- ・ 場 所：コミュニティーセンター
- ・ 料 金：8,500円
- ・ 定 員：各10人
- ・ 申 込：4月1日（金）から電話受付

※ 費用には3回分の講習会費用と材料費、2回分のハンギングバスケット費用を含みます。3回目のハンギングバスケットは1回目の再利用となります。

- さくらまつり

- ・ 期 間：3月19日（土）～4月7日（木）
- ・ 内 容：園内で10種類800本の桜が開花します。



- アンデルセン童話 花の展示

- ・ 期 間：4月1日（金）～10日（日）
- ・ 場 所：コミュニティーセンター
- ・ 内 容：アンデルセン童話をテーマにした花の展示を行います。

- アンデルセンバースデーイベント 童話歌劇「おやゆび姫」

- ・ 期 日：4月2日（土）
- ・ 時 間：① 11：30～、② 13：30～
- ・ 場 所：ワンパク王国ゾーン イベントドーム
- ・ 出 演：劇団プラネット



- 球根ベゴニアの寄せ植え作り

- ・ 期 日：4月16日（土）～17日（日）
- ・ 時 間：① 10：30～、② 14：00～
- ・ 場 所：コミュニティーセンター
- ・ 料 金：2,000円
- ・ 定 員：各10人
- ・ 申 込：4月1日（金）9：00から予約専用電話（457-6691）で受付

● ハンギングバスケットコンテスト作品展示

- ・ 期 間：4月17日（日）～5月5日（木・祝）
- ・ 内 容：個性あふれるハンギングバスケットの作品展示を行います。
作品募集は4月10日（日）まで。
詳細は同園にお問い合わせください。
- ・ 場 所：太陽の橋



● グリーンマーケット

- ・ 期 日：4月23日（土）～24日（日） ※ 雨天中止
- ・ 場 所：メルヘンの丘ゾーン イベント広場
- ・ 内 容：花苗 等の販売



● 泳げ！みんなのこいのぼり

- ・ 期 間：4月29日（金・祝）～5月5日（木・祝）
- ・ 場 所：ワンパク王国ゾーン 芝生広場
- ・ 内 容：鯉のぼりが大空を泳ぎます。



● BONSAI・こけ玉展

- ・ 期 間：4月29日（金・祝）～5月5日（木・祝）
- ・ 場 所：コミュニティーセンター
- ・ 内 容：樹木や野草を使った盆栽、こけ玉、鉢植えなど約50点の展示と即売を行います。



● こけ玉ワークショップ

- ・ 期 間：4月29日（金・祝）～5月5日（木・祝）
- ・ 時 間：① 10:00～、② 13:00～、③ 15:00～
- ・ 場 所：コミュニティーセンター
- ・ 内 容：観葉植物などを使ったこけ玉作りの教室です。
- ・ 定 員：各回先着8人
- ・ 料 金：500円



● 第13回アンデルセン公園きりがみ展

- ・ 期 間：4月24日（日）～5月15日（日）
- ・ 場 所：子ども美術館 展示室1、2
- ・ 内 容：「第13回アンデルセン公園きりがみコンクール」入賞作品の展示をはじめ、これまでの入賞作品やアンデルセンの切り紙作品（複製）など切り紙の魅力、楽しさをたっぷり紹介します。



● 4月の花

園内ではソメイヨシノ、シダレザクラ、ヤエザクラなどの桜が順次見ごろを迎え、チューリップ、ナリハナ、スイセンなど約150種類10万株の草花が園内を彩るほか、広さ約600㎡のなのはな迷路もオープン予定です。

※ 状況によりイベントの延期や中止がございます。詳しくは公式ホームページをご確認ください。

-
- ・場 所：ふなばしアンデルセン公園／船橋市金堀町 5 2 5
 - ・料 金：入園料金のみ〔一般 9 0 0 円、高校生（生徒証提示で） 6 0 0 円、小・中学生 2 0 0 円、
幼児 1 0 0 円〕
 - ・交 通：【電車】新京成線三咲駅からバス セコメディック病院行きで約 1 5 分アンデルセン公園下車徒歩
1 分
-

お問い合わせ ふなばしアンデルセン公園 TEL 047(457)6627／FAX 047(457)6140

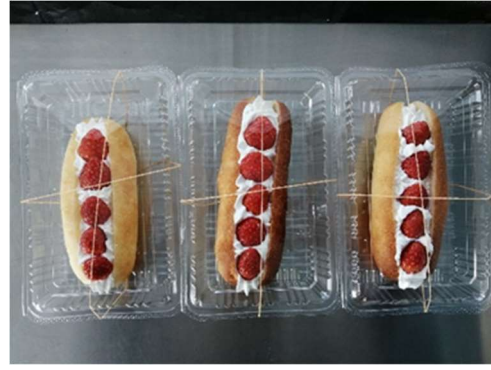

キッチンカーで旬のイチゴなどを使ったフルーツドッグや、あんこドッグを販売します。

※ 新型コロナウイルスの感染状況により変更あり

- ・日 時：4月29日（金・祝）～30日（土） 11：00～16：00
- ・場 所：ふなばしメグスパ／船橋市大神保町1356-3
- ・料 金：各300円
- ・交 通：【電車】北総線小室駅・新京成線三咲駅・JR 総武線船橋駅・東葉高速鉄道北習志野駅から路線バス乗車
【車】国道16号線 小室交差点を船橋方向に1.2km
- ・U R L：<https://f-meguspa.jp/>

お問い合わせ ふなばしメグスパ TEL 047(457)5151／FAX 047(436)8010



八千代市の春の風物詩。市民の方々が寄贈した鯉のぼり約100匹と、景気高揚を願う3匹の「景気うなぎのぼり」が大空を悠々と舞います。

- ・期 間：4月29日（金・祝）～5月8日（日）
- ・場 所：新川ゆらゆら橋／八千代市村上、萱田
- ・交 通：【電車】東葉高速線村上駅下車徒歩10分
- ・U R L： <http://www.yachiyocci.jp/>

お問い合わせ 八千代ふるさと親子祭実行委員会事務局（八千代商工会議所内） TEL 047(483)1771



園内には約100種類、2万株のつつじが咲き誇り、鮮やかな色彩が楽しめます。中には樹齢約300年の古木もあります。

※ 新型コロナウイルス感染予防のため、今年のつつじまつりは中止となりました。

- ・見 頃：4月中旬～5月中旬
- ・場 所：清水公園／野田市清水906
- ・交 通：【電車】東武アーバンパークライン清水公園駅西口下車徒歩10分

お問い合わせ ㈱千秋社・清水公園 TEL 04(7125)3030



第14回春の牧ウマまつり～国史跡でまちおこし～／きらり鎌ヶ谷

市民会館きらりホール、きらり鎌ヶ谷市民会館中央公民館

〔鎌ヶ谷市〕



① とつこめ寄席～落語と鹿芝居～

大名跡である「金原亭馬生（きんげんていばしょう）」ゆかりの地で、金原亭一門とゲスト師匠による落語会を開催します。

演目：落語、鹿芝居受付

※ 全席指定

※ 未就学児入場不可

② とつこめ塾～見て聴いて知る国史跡～

JRA 競馬学校職員による馬の話、市職員による国史跡下総小金中野牧跡の基礎知識を学ぶ講座と捕込の現地見学、保全活動を行います。

・日 時：① 5月14日（土） 開場 13：00／開演 13：30

② 5月21日（土） 13：00～16：00

・場 所：① きらり鎌ヶ谷市民会館きらりホール／鎌ヶ谷市富岡1-1-3

② きらり鎌ヶ谷市民会館中央公民館／鎌ヶ谷市富岡1-1-3

・料 金：① 一般前売り2,000円、当日2,500円、中学生以下1,000円（前売り、当日共通）

※ 前売り券完売の場合は、当日券の販売はありません。

※ 3月15日（火）から受付開始、申込み先着順。チケット引換は4月18日（月）以降

② 無料

※ 3月15日（火）から受付開始、申込み先着順。

・交 通：【電車】新京成線初富駅下車徒歩3分

国史跡下総小金中野牧跡周知普及実行委員会事務局（鎌ヶ谷市文化・スポーツ課内）

お問い合わせ TEL 047(445)1528／FAX 047(445)1100

E-mail bunka@city.kamagaya.chiba.jp



● ゆめあかり～まきばの花物語～

冬の寒さを越えて、花を咲かせる植物たち。今年も成田ゆめ牧場では、桜をライトアップした夜間特別営業を開催いたします。昼間とは違った演出をお楽しみください。

・期 日：3月26日（土）～27日（日）、4月1日（金）～2日（土）

・時 間：暗くなり次第～19：30（最終入場19：00）

※ 4月1日（金）のみ18：00まで（最終入場17：00）

・料 金：大人（中学生以上）750円、小人300円、わんちゃん無料、駐車料金無料

※ 4月1日（金）のみ大人（中学生以上）450円、小人100円

※ イベントの参加料金は牧場入場料別途

※ 上記料金はすべて開催日の16：00から適用

※ 桜の開花状況により、日程を変更する場合がございます、その際はHPにてお知らせいたします

※ 荒天中止（当日10：00までにHPにて告知）、雨天時は内容を縮小して開催

・場 所：成田ゆめ牧場／成田市名木730-3

・入場料：大人（中学生以上）1,450円、小人（3歳以上）700円、65歳以上1,250円

・交 通：【電車】JR 成田線滑河駅下車無料送迎バス10分（運行時間はお問い合わせください）

【車】圏央道下総ICから約2分

・U R L： <https://www.yumeokujo.com/>

お問い合わせ 成田ゆめ牧場 TEL 0476(96)1001／FAX 0476(96)1055



不動の大井戸茶会／なごみの米屋總本店〔成田市〕

なごみの米屋總本店の入口から店内を通り抜けて外に出ると、工場に面してお不動様旧跡庭園があります。この庭園は、お不動様の名で親しまれる成田山新勝寺のご本尊「不動明王像」が約400年前に遷座された場所として知られています。庭園の一角には「不動の大井戸」があり、400年以上前から人々の霊水として愛されています。イベント開催日には不動の大井戸から汲み上げた水を使用して、成田市表千家茶道会社中によるお茶会（野点）が開催されます。

- ・ 期 間：4月10日（日）～29日（金・祝）の土日祝
- ・ 時 間：10：00～15：00
- ・ 場 所：なごみの米屋總本店2階成田生涯学習市民ギャラリー／成田市上町500
- ・ 料 金：無料
- ・ 交 通：【電車】JR成田線成田駅または、京成線京成成田駅下車徒歩約10分

お問い合わせ （一社）成田市観光協会 TEL 0476(22)2102



親潮と黒潮の流れる銚子沖では、陸から1～30kmの沿岸から沖合い海域でほぼ1年を通じて野生のイルカやクジラ、また、たくさんの生き物たちを通して、海の素晴らしさと大自然の営みに触れることができます。

銚子の海で、彼らとの出会いと感動をぜひ旅の思い出にしてみませんか？

【沖合イルカウォッチング】（沖合コース）

- ・期 間：4月1日（金）～5月31日（火）
- ・所要時間：3～4時間
- ・出航時間：1日1回運行 13：00～（ゴールデンウィークも同様）
- ・料 金：大人（高校生以上）7,500円、小人（小・中学生）6,000円
 - ※ 小学生未満はご乗船できません
- ・定 員：20名（先着順）
 - ※ 要事前予約
 - ※ 新型コロナウイルス感染拡大防止のため、定員削減中

【沿岸イルカウォッチング】（沿岸コース）

- ・期 間：4月1日（金）～5月31日（火）
- ・所要時間：1時間～1時間30分
- ・出航時間：1日1回運行 10：00～（ゴールデンウィークも同様）
- ・料 金：大人（高校生以上）4,500円、小人（小・中学生）3,500円
幼児2,000円 ※ 3歳未満はご乗船できません。
- ・定 員：20名（先着順）
 - ※ 要事前予約
 - ※ 新型コロナウイルス感染拡大防止のため、定員削減中

-
- ・ 集合場所：(有)銚子海洋研究所／銚子市潮見町15-9
 - ・ 集合時間：出航時間の30分前
 - ・ 交 通：【電車】JR 総武本線銚子駅下車千葉交通バス千葉科学大学線千葉科学大学マリーナ前下車
 - ・ U R L：<https://www.choshi-iruka-watching.co.jp>

お問い合わせ (有)銚子海洋研究所 TEL 0479(24)8870



風を感じる遊覧船で、印西市内を流れる六軒川、弁天川、手賀川をめぐる小さな船旅です。川辺には様々な水鳥や魚が生息し、季節ごとに表情を変化させます。

【コース】

- 60分コース：手賀川まで進み^{ほっさく}発作地区の田園風景を楽しみます。
- 手賀沼コース（貸し切り）：船を貸し切って手賀沼まで行くコースです。
 - ※ 乗船には予約が必要です。詳しくは印西市観光情報館へ。
 - ※ 第3土曜日には、川の停車場（第2発着所）からも運航しております。

- ・期 間：4月上旬～11月下旬の第1、第3土曜日とその翌日の日曜日
- ・時 間：10：00～15：00
- ・場 所：印西市中央公民館裏（第1発着所）／印西市大森3934-1
- ・料 金：【60分コース】大人1名1,000円、小学生1名600円、小学生未満無料
 【手賀沼コース（貸し切り）】1隻11名まで。一時間当たり10,000円、運航期間は要相談
 ※ いずれも雨天・強風中止
- ・交 通：【電車】JR成田線木下駅北口下車徒歩5分
- ・U R L：NPO法人印西市観光協会 <http://www.inzaikankoukyokai.com/>

お問い合わせ 印西市観光情報館 TEL 0476(45)5300



● プラネタリウム投映 (約45分間)

土、日曜、4月1日(金)・29日(金・祝)

11:30～「ロイ君とみんなのうちゅう ～ちっちゃい星めぐり～」 ※ 4月30日(土)は別内容
ロイ君と一緒に、太陽系の小さな仲間たちの不思議を探りましょう。星座解説もあります。

15:00～「星座ミュージアム北斗七星～祈りの先に輝く星～」

おなじみの「柄杓星」の、世界各地に伝わる見方や物語をご紹介します。星座解説もあります。

料金：大人350円、子ども160円

● プラチナアワー (約45分間)

懐かしい音楽と共に、きらりと光る天文のお話と星空を楽しむ大人向けの投映です。

今回のお話は「惑星集合」です。

日時：4月7日(木) 11:00～、9日(土) 13:30～

料金：大人350円

● ひよこプラネタリウム (約30分間)

プラネタリウムは初めてという小さなお子様と、ご家族向けの番組です。

日時：4月27日(水)・30日(土) 11:30～

料金：大人200円、子ども無料

● 太陽黒点を見る会

太陽の黒点を、安全な方法で観望します。雨天、曇天の場合は中止。

日時：4月9日(土) 11:30～13:30

料金：無料、予約不要

【プラネタリウムの観覧券は、各回とも投映開始30分前から文化センター3階窓口で発売します】

・場 所：白井市文化センター・プラネタリウム／白井市復1148-8

・交 通：【電車】北総線白井駅北口下車徒歩15分

【車】国道16号白井交差点から5分(無料駐車場230台)

・U R L：<https://www.center.shiroi.chiba.jp/planet/>

※ 新型コロナウイルス感染症拡大防止のため、事業や定員を変更する場合がありますので、お問い合わせください。

お問い合わせ 白井市文化センター・プラネタリウム TEL 047(492)1125



江戸の商都の面影を残す佐原の町並みをめぐり、それぞれの商家自慢のお宝を見てもらう「佐原まちぐるみ博物館」を、佐原おかみさん会が運営。その企画展の一つとして、4月から5月に「佐原五月人形めぐり」を開催しています。佐原まちぐるみ博物館の半数以上で期間中、老舗に伝わる年代ものの人形など、家々で大切にしている五月飾りを公開します。佐原町並み交流館などの周辺施設でも五月人形が飾られ、町の様々な場所で個性豊かな人形たちと出会えます。表にかかげられる若草色のまねき布を目印に、ゆっくりと町を巡ってご覧ください。

- ・ 期 間：4月16日（土）～5月15日（日） ※ 予定
※ 開店時間、定休日は各個店で異なります
- ・ 場 所：佐原の商家 など／香取市佐原
- ・ 交 通：【電車】JR 成田線佐原駅下車徒歩15分
【車】東関東自動車道佐原香取 IC から10分程度で市街地へ
- ・ U R L： <http://www.sawaraokami.com/>

お問い合わせ 佐原おかみさん会 TEL 080(5455)7577



長く垂れて咲く艶やかな藤の花。4月下旬になると藤の花が見頃を迎え、園内は藤の優しい香りに包まれます。正面ゲートのほど近くにある70メートルにも及ぶ藤のトンネルは“幸せの道”として注目を集めています。

また、サッパ舟に乗っての園内舟めぐりも期間中のみ毎日運航しています。※ 雨天・強風日は中止

- ・ 期 間：4月23日（土）～5月5日（木・祝） ※ 期間中は無休
- ・ 開園時間：9：00～16：30
- ・ 場 所：水郷佐原あやめパーク／香取市扇島1837-2
- ・ 料 金：【入園料】※ 団体料金は20人以上

	大 人	65歳以上	小・中学生
一 般	《4月》200円	《4月》150円	《4月》100円
	《5月》600円	《5月》500円	《5月》300円
団 体	《4月》150円	同上	《4月》70円
	《5月》500円		《5月》250円

【園内舟めぐり】中学生以上500円、3歳～小学生200円

- ・ 交 通：【電車】JR成田線佐原駅から佐原循環バス北佐原・新島ルート あやめパークバス停下車
(平日のみ運行)

関鉄グリーンバス東京駅発銚田駅行き水郷佐原あやめパーク入口下車徒歩5分

京成バス・千葉交通 浜松町・東京駅発佐原経由銚子行き佐原駅北口下車

【車】東関東自動車道大栄ICまたは、佐原香取ICから潮来方面へ約30分

- ・ U R L：<https://ayamepark.jp/>

お問い合わせ

水郷佐原あやめパーク TEL 0478(56)0411

水郷佐原観光協会 TEL 0478(52)6675



袋公園ため池周辺には、約500本の桜が植えられ、約1,400mにわたり桜の遊歩道が続きます。上空にはたくさんの鯉のぼりが元気に泳ぎ、その様は圧巻です。夜には提灯がとまり、夜桜も楽しむことができます。

※ 今年はステージイベントを実施しません。

-
- ・ 期 間：4月1日（金）～12日（火）
 - ・ 時 間：【夜桜】17：00～20：00
 - ・ 場 所：袋公園／旭市鎌数4013
 - ・ 交 通：【電車】JR 総武本線旭駅から小見川駅行きバスを利用
【車】銚子連絡道横芝光 IC から国道126号線経由で約30分
 - ・ U R L： <http://www.city.asahi.lg.jp/kanko/event/index.html>

お問い合わせ 袋公園桜まつり実行委員会事務局（旭市観光物産協会） TEL 0479(62)7537



天神山公園では、園内に植えられた多くの桜が成長し、見頃を迎えます。会場内は芝生広場など多様なオープンスペースが整備されており、展望台からは市内を一望できます。

期間中は、八日市場駅前のそうさ観光物産センター匝りの里から天神山公園にかけてのぼり旗が立ち並びます。

桜の種類：約500本（ソメイヨシノ、関山、オオシマサクラ、八重桜 等）

- ・ 期 間：3月26日（土）～4月10日（日）
- ・ 場 所：天神山公園／匝瑳市八日市場イ2298
- ・ 交 通：【電車】JR 総武本線八日市場駅下車徒歩15分

お問い合わせ 匝瑳市産業振興課 TEL 0479(73)0089



第26回 そうさチューリップ祭り

／のさか花の広場（野栄総合支所南側）〔匝瑳市〕



匝瑳市の花、チューリップ6万本が一斉に咲き競い、春のおとずれを運んできます。

- ・ 期 間：4月3日（日）～17日（日）
- ・ 場 所：のさか花の広場（野栄総合支所南側）／匝瑳市今泉6525-1
- ・ 交 通：【電車】JR 総武本線八日市場駅から市内循環バス野栄総合支所下車
（循環バスは日曜、祝日は運休／3日（日）、9日（土）、10日（日）はそうさ観光物産センター^{めぐ}匝りの里から周遊バスを運行予定）
【車】銚子連絡道路横芝光 IC より約20分

お問い合わせ

そうさチューリップ祭り実行委員会事務局（匝瑳市野栄総合支所内）
TEL 0479(67)3111



春のそうさ花めぐりバス

／そうさ観光物産センター匝りの里〔匝瑳市〕

JR 八日市場駅前のそうさ観光物産センター匝りの里を起点とし、春の花スポット等を巡る無料観光周遊バスを運行します。見頃を迎える小高の黄門桜や天神山公園の桜の散策にご利用ください。花めぐりバスで春の一日をお楽しみください。

- ・ 日 時：4月2日（土）～3日（日）・9日（土）～10日（日） 第1便 9:15頃（予定）
- ・ 場 所：そうさ観光物産センター匝りの里（出発地）／匝瑳市八日市場イ137-1
- ・ 交 通：【電車】JR 総武本線八日市場駅下車徒歩1分

お問い合わせ

匝瑳市産業振興課 TEL 0479(73)0089



第22回 おせん様のふじ祭り

／匝瑳市木積地区（龍頭寺周辺）〔匝瑳市〕



木積地区に古くから伝わる箕製作技術は国の重要無形民俗文化財に指定されています。

毎年ふじの咲く時期である4月下旬～5月上旬を中心に元禄時代に福箕（ふくみ）を創造された加納おせん様への感謝とふじの木への御礼をこめて、“おせん様のふじ祭”が開催されます。木積地区では龍頭寺の大藤をはじめとし、約300本もの藤がご覧いただけます。

- ・ 期 間：4月17日（日）～5月8日（日）
- ・ 場 所：匝瑳市木積地区（龍頭寺周辺）／匝瑳市木積1215
- ・ 交 通：【電車】JR 総武本線 八日市場駅から市内循環バス木積下車（循環バスは日曜、祝日は運休）
※ 4月17日（日）～22日（金）は、そうさ観光物産センター匝りの里からシャトルバスを運行予定。

お問い合わせ 匝瑳市産業振興課 TEL 0479(73)0089



● 駅からハイキング 匝る☆瑳やかハイキング～福箕の里・木積のフジを見に行こう～

フジを使った「箕作り」で知られる「福箕（ふくみ）の里・匝瑳市木積地区」。フジの木が花をつけるこの時期に開催されている「ふじ祭り」に合わせて実施いたします。地域を彩る300本のフジ棚の散策が楽しめます。

- ・ 期 間：4月17日（土）～5月8日（日）
- ・ 受付場所：そうさ観光物産センター匝りの里／匝瑳市八日市場イ137-1
- ・ 受付時間：9：00～11：45
- ・ 料 金：無料
- ・ 交 通：【電車】JR 総武本線八日市場駅下車徒歩1分
【車】銚子連絡道路横芝光 IC から約20分

お問い合わせ 匝瑳市産業振興課 TEL 0479(73)0089



たけのこまつり／道の駅ながら、産直広場太陽〔長柄町〕



県内有数のたけのこの産地である長柄町産のたけのこは苦みやえぐみが少なく、甘くて美味しいと評判です。朝掘りした新鮮なたけのこを即売します。風味豊かな春の味を、ぜひご賞味ください。

- ・ 期 間：4月17日（日）／道の駅ながら
4月23日（土）～24日（日）／産直広場太陽
- ・ 場 所：道の駅ながら／長生郡長柄町六地藏138-1
産直広場太陽／長生郡長柄町山根2010
- ・ 料 金：無料
- ・ 交 通：【車】圏央道茂原長柄 SIC から約5分
- ・ U R L：産直広場太陽 <https://www.nagara-taiyofarm.com/>

お問い合わせ

道の駅ながら TEL 0475(35)4741

産直広場太陽 TEL 0475(47)3711



ハマグリを使った先付から新鮮なお魚を使ったお造り、カマスの塩焼きに国産牛のプレート焼き、揚げ物、イワシの滴入汁など地産地消の彩り特撰会席。スズキの油焼きや伊勢海老のサラダ、アジのカルパッチョに釜飯、国産牛をローストしたお料理など極み会席はさらに一段豪華なお料理を召し上がって頂けます。ご好評頂いております房総うまいっペブッフエも開催予定ですので素敵なお食事を心行くまでお楽しみください。

サンライズ九十九里で過ごす非日常の数々がおお客様の心を癒し、お愉しみいただけること間違いなしです。初夏も是非、サンライズ九十九里へお越しください。

※ 写真左は極み会席の写真 写真右は彩り特撰会席の写真。仕入状況により一部変更になる可能性がございますのでご了承ください。

- ・ 期 間：4月1日（金）～6月30日（木）
- ・ 場 所：国民宿舎サンライズ九十九里／山武郡九十九里町真亀4908
- ・ 料 金：① 彩り特撰会席コース：¥15,400～（1泊2食付き）
 ② 極み会席コース：¥17,050～（1泊2食付き）
 ③ 房総うまいっペブッフエコース：ご好評につき開催予定
 ※ 消費税込み、2名様以上でのご案内表記になります
 ※ 内容、ご料金に関して詳しくは、当館 HP もしくはお電話にてご確認ください。
- ・ 交 通：【電車】JR 千葉駅から小湊鐵道バス白子中里行きサンライズ九十九里下車
 JR 外房線大網駅から小湊鐵道バスサンライズ九十九里行き終点下車
 JR 東金線東金駅から九十九里鐵道バスサンライズ九十九里行き終点下車
 JR 東京駅から高速バス白子中里行き（サンライズ九十九里経由）サンライズ九十九里下車
- ・ U R L：https://www.sunrise99.jp/

お問い合わせ 国民宿舎サンライズ九十九里 TEL 0475(76)4151／FAX 0475(76)4908



関東有数の良質な米どころ、鴨川市。大山千枚田に代表される棚田も各所に点在しています。その文化や景観に親しんでもらおうと鴨川市川代集落の協力で、田植え直前の棚田を会場にしたどろんこスポーツ大会を開きます。田んぼの泥の中で、どろんこスライダー、どろんこサッカー、どろんこフラッグスなど大人も子どもも一緒に楽しめるどろんこ遊びをします。

【参加お申し込み】

ウェルネススポーツ鴨川の公式サイトより、ウェブ申込フォームに入力または、お電話（個人、団体でのお申し込み可能）

- ・ 日 時：4月29日（金・祝） 10：30～13：30 ※ 雨天順延の場合4月30日（土）
- ・ 会 場：川代柿の木代棚田／鴨川市川代地区
- ・ 参 加 料：大人、子ども共通800円（軽食、保険料込み）
- ・ 持 ち 物：汚れてもよい服装、ゴーグル、サンダル、田植え足袋、ジャンパーやカップ等の風よけ、マスク、着替え、タオル、ドリンク
- ・ 募集人数：30～40名程度
- ・ 交 通：【電車】東京駅からJR 外房線特急わかしお号（1時間50分）安房鴨川駅から路線バスで安房鴨川駅東口バス停から総合運動場バス停下車徒歩7分
東京湾フェリーまたは、平塚本郷行きにご乗車ください。
【車】東京・横浜→東京湾アクアライン→君津 IC→房総スカイライン→県道千葉鴨川線→鴨川市内（計90分）
- ・ U R L： <https://wellspo.jp/>

お問い合わせ （一社）ウェルネススポーツ鴨川 TEL 04-7092-1114 / E-mail info@wellspo.jp



房総里見氏の城跡として知られる城山公園は、約6,000本のツツジの名所として親しまれています。
オオムラサキ、ヒラドツツジ、クルメツツジが城山全体を華やかに彩ります。

- ・見 頃：4月中旬～5月初旬 ※ 天候により変動あり、見頃情報は下記へお問い合わせください。
- ・場 所：城山公園／館山市館山362
- ・交 通：【電車】JR内房線館山駅からJRバス洲の崎方面行きまたは、日東バス館山航空隊行き城山公園
前下車徒歩すぐ

お問い合わせ 城山公園管理事務所 TEL 0470(22)8854



ゴールデンウィークの早朝の特別ショーとして、200頭の羊の群れを大放牧します。

すがすがしい朝の草原で、羊たちがのんびりと草をたべているそんな牧歌風景のなかで、羊たちとのふれあいを楽しめます。

- ・ 期 間：4月29日（金・祝）～5月1日（日）、5月3日（火・祝）～5日（木・祝）
- ・ 時 間：HP、GW 特設ページにて公開（4月下旬公開予定）
- ・ 場 所：マザー牧場／富津市田倉940-3
- ・ 料 金：入場料：大人（中学生以上）1,500円、小人（4歳～小学生）800円、3歳以下無料、
同伴犬1頭700円（入場の際はご利用規約へのご署名が必要となります）

ひつじの大放牧：観覧無料

- ・ 駐車料金：乗用車1日1,000円
- ・ 交 通：【電車】JR 内房線君津駅南口から日東交通バスマザー牧場行きで約35分
【車】館山自動車道木更津南 IC から約15km
館山自動車道君津 PA スマート IC（ETC 車限定）から約8km
- ・ U R L：http://www.motherfarm.co.jp

お問い合わせ マザー牧場 TEL 0439(37)3211



いちはらクオードの森は、10コースの散策路が整備された自然豊かな公園で菖蒲、紫陽花等の花や紅葉、バードウォッチングなど四季折々の自然の魅力に触れることができます。

毎年、4月中旬から5月下旬にかけて、公園入口でたくさんの鯉のぼりを見ることができます。

-
- ・期 間：4月中旬～5月下旬
 - ・場 所：いちはらクオードの森／市原市柿木台1011
 - ・交 通：【電車】小湊鉄道月崎駅下車徒歩15分
 - ・U R L：<http://ichihara-forest.jp/>

お問い合わせ いちはらクオードの森管理事務所 TEL 0436(96)1119



新緑の映える養老溪谷で自然に触れながら、自分の体力に合わせたコースを選びハイキング。ひとりでのんびりと、家族や仲間と一緒ににぎやかに、のどかな里山を歩いてみてはいかがでしょうか。

参加者には昼食場所で協力団体から味噌汁のサービスや、ゴール後には養老溪谷駅での足湯サービスなどを予定しており、お楽しみも満載です。

- ・期 日：4月29日（金・祝）
- ・場 所：小湊鉄道養老溪谷駅前（受付、スタート）／市原市朝生原177
- ・交 通：【電車】小湊鉄道養老溪谷駅下車
【車】圏央道市原鶴舞 IC から約20分または、圏央道木更津東 IC から約30分

お問い合わせ 市原市役所 TEL 0436(22)1111



冬の漁が終わり、この日から春の漁が始まる節目として重要な意味を持つ、江戸時代から続くとされる年中行事です。

接岸された漁船の上で、神事「船橋大神宮の神楽」（市指定無形民俗文化財）、餅まきが行われます。その後、大漁旗を掲げた漁船が大漁と五穀豊穰を祈願するため、沖合いへ向かい、神前に奉納した五穀（米、麦、粟、ひえ、大豆）の種まきを行います。

- ・日 時：4月3日（日） 10：00～
- ・場 所：船橋漁港／船橋市湊町3丁目
- ・交 通：【電車】京成線大神宮下駅下車徒歩約13分

お問い合わせ 船橋市教育委員会文化課 TEL 047(436)2887



成田のおどり花見／成田山表参道およびその地域周辺〔成田市〕

約300年前の元禄年間の頃から行われており、神仏をなぐさめ、悪疫退散を祈り、五穀豊穡を願う踊りで、昭和39年に千葉県無形民俗文化財に指定されました。

賑やかな歌の披露をはじめ、古式ゆかしい^{みろく}弥勒踊りが太鼓の音や歌い手の歌詞に合わせて繰り広げられます。

成田山新勝寺の門前町を形成する旧成田村の本町、仲町、上町、幸町、花崎町、田町、東町の7町内の女性たちが年番で16の神仏の前で踊りを奉納し、参拝します。

※ 新型コロナウイルス感染症の状況により、予定が大幅に変更、中止となる場合があります。

- ・日 時：4月3日（日） 7：00～18：00（予定）
- ・場 所：成田山表参道およびその地域周辺／成田市成田1付近
- ・料 金：無料
- ・交 通：【電車】JR 成田線成田駅または、京成線京成成田駅下車徒歩1分

お問い合わせ （一社）成田市観光協会 TEL 0476-22-2102



成田太鼓祭／成田山成田山表参道、成田山新勝寺境内〔成田市〕

成田山新勝寺と成田山表参道一帯を舞台に、全国各地から集まった約60団体、総勢約1,500人の実力派の和太鼓演奏者達により2日間にわたって行われる祭りです。

この勇壮な祭りは、日本屈指の太鼓の祭典として知られており、観客は例年20万人を超え、陽春の大気を震わせ、身体の奥底に響き渡る太鼓の轟音とパフォーマンスとが圧倒的な迫力で繰り広げられます。

太鼓に打ち込む演奏者、力強い太鼓の響き、祭りを盛り上げ、成功させようとする人々の思い。それに呼応する観客の方々の姿。祭りの両日、成田は日本で最も熱く賑やかな街になります。

みどころは、両日10:00から成田山新勝寺大本堂前で行われる「千願華太鼓^{せんがんはなだこ}」、4月16日(土)17:00から成田山新勝寺大本堂特設ステージで行われる「成田山千年夜舞台」、4月17日(日)15:00から成田山表参道で行われる「千鼓万礼パレード」などです。千願華太鼓は、出演者が一斉に太鼓を打ち鳴らす成田太鼓祭の幕開けにふさわしい華やかなイベントです。成田山千年夜舞台は、かがり火が焚かれた幽玄な舞台で開かれる特別な演奏会です。実力派太鼓チームが魅せる迫力と躍動感に満ち溢れるパフォーマンスは、舞台と客席全体を熱気と感動で包み込みます。また、千鼓万礼パレードは和太鼓チームはもちろん、スチールドラムやサンバなどの世界の民族音楽チームも参加し、出演者、観客、商店街が一体となって盛り上がり、太鼓祭のフィナーレを飾ります。

※ 新型コロナウイルス感染症の状況により、予定が大幅に変更、中止となる場合があります。

- ・ 日 時：4月16日(土) 10:00～19:00
4月17日(日) 10:00～17:00
- ・ 場 所：成田山表参道、成田山新勝寺境内／成田市成田1
- ・ 料 金：無料
- ・ 交 通：【電車】〔成田山表参道〕JR 成田線成田駅または、京成線京成成田駅下車徒歩1分
〔成田山新勝寺〕JR 成田線成田駅または、京成線京成成田駅下車徒歩15分
- ・ U R L：http://nrtm.jp/

お問い合わせ 成田太鼓祭実行委員会事務局 TEL 0476(24)3232



小御門神社の御鎮座に因み、春の御例祭が毎年4月29日に行われています。地元の方々から「ブンテコさん」と言われているお祭りです。祭典中に奉納される舞楽、立身流の奉納演武、子供神輿、成田市土室区神楽保存会による神楽奉納など、数々の奉納行事が行われ、近郷近在から、多数の参拝者が訪れ賑わいます。

※ 新型コロナウイルス感染症の状況により、予定が大幅に変更、中止となる場合があります。

-
- ・ 日 時：4月29日（金・祝） 10：00～
 - ・ 場 所：小御門神社／成田市名古屋898
 - ・ 交 通：【電車】JR 成田線滑河駅から成田市コミュニティバスしもふさ循環ルート滑川・名古屋方面行き
小御門神社前下車
 - ・ U R L： <http://komikado.or.jp/>

お問い合わせ 小御門神社 TEL 0476(96)0449



その年の五穀豊穡を祈る御田植祭は、大阪住吉大社、三重伊勢神宮とならび日本三大御田植祭の一つに数えられています。史料によれば、明徳2年（1391）には、既に行われていたと考えられています。田植式では、稚児や神職などが参道から御神田へと向かい、早乙女手代が田植え歌を唄いながら苗を植える姿を見ることができます。

また、この時期は例年桜の開花時期であるため、境内に桜が咲き誇り、祭りに一層の彩りを添えています。

※ 新型コロナウイルス感染症拡大の影響により、掲載内容と異なる場合があります。

-
- ・ 日 時：4月2日（土）～3日（日） 耕田式4月2日（土）／田植式4月3日（日） 13：00～
 - ・ 場 所：香取神宮／香取市香取1697-1
 - ・ 交 通：【電車】JR成田線佐原駅から車で約10分または、香取駅下車徒歩約30分
 関鉄グリーンバス東京駅発銚田駅行き香取神宮下車徒歩1分
 京成バス・千葉交通 浜松町・東京駅発八都經由銚子行き佐原香取下車徒歩15分
 佐原駅からバス利用の場合、佐原循環バス（周遊ルート）で13分香取神宮前下車。
 ただし、土、日、祝日のみで本数は1日13本
 【車】東関東自動車道佐原香取ICから2分
 - ・ U R L： <http://www.katori-jingu.or.jp/>

お問い合わせ 香取神宮 TEL 0478(57)3211



約800年の昔から伝わる祭事です。香取神宮の祭神、ふつぬしのおおかみ経津主大神が東国を平定したときの様子を模して行われ、氏が平安時代さながらの装束を身にまとい、行列を組んで神宮の周りを歩きます。行列は、主に甲冑武者の装いや盾、矛を持つ人、御神輿を担ぐ人など総勢200人ほどです。途中、表参道入口の駐車場で祭典を行い、社殿へと戻ります。また、祭典前には、千葉県無形文化財に指定されている香取神道流の奉納演舞や、おらんだ楽隊の演奏なども披露されます。

なお、12年に1度、午年に行われる「式年神幸祭」では3,000人にも及び氏子が甲冑そのほかの歴史的装束で約4キロの大行列を組み、圧巻です。

※ 次期開催年は、令和8年（2026）年

※ 新型コロナウイルス感染症拡大の影響により、掲載内容と異なる場合がございます。

・日 時：4月15日（金） 13：00～

・場 所：香取神宮／香取市香取1697-1

・交 通：【電車】JR成田線佐原駅から車で約10分または、香取駅下車徒歩約30分

関鉄グリーンバス東京駅発銚田駅行き香取神宮下車徒歩1分

京成バス・千葉交通 浜松町・東京駅発八都經由銚子行き佐原香取下車徒歩15分

※ 佐原駅からバス利用の場合、千葉交通バス神里経由小見川駅行き10分香取神宮前下車。ただし、本数は1日5本

【車】東関東自動車道佐原香取ICから2分

・U R L：http://www.katori-jingu.or.jp/

お問い合わせ 香取神宮 TEL 0478(57)3211



正式には「^{ごうたんえ}降誕会」と呼び、お釈迦様の誕生を祝います。花で飾った花御堂内のお釈迦様像に甘茶をかけて、お祝いの意を込めてお参りします。

また、針への恩恵に感謝するため「針供養」も行われる予定です。例年この時期に桜の見頃を迎えることもあり、同時にお花見を楽しむことができます。

- ・日 時：4月8日（金） 9：00頃～
- ・場 所：那古寺／館山市那古1125
- ・交 通：【電車】JR 内房線那古船形駅下車徒歩約10分

お問い合わせ 那古寺 TEL 0470(27)2444



天津神明宮の東側に聳える「なぎなみ山」の頂に祭られている諾冉神社の年に一度の山開きのお祭りです。大漁満足、産業振興のほか、縁結びに強いご利益があるといわれ、当日登拝すると名物の“一口赤飯”をいただけます。

※ 新型コロナウイルス感染症拡大等で変更の場合があります。

- ・日 時：4月9日(土) 10:00～15:00
- ・場 所：天津神明宮／鴨川市天津2950番地
- ・交 通：【電車】JR 外房線安房小湊駅からバスで神明神社前下車約5分
- ・U R L： <http://www.shinmei.or.jp/>

お問い合わせ 天津神明宮 TEL 04(7094)0323



別名"春の御会式"とも称される神事で例年4月11日に開催されます。開催です。当日は、13:00より華やかな稚児行列が行われます。稚児行列は着飾った7人の児童が住職や僧侶、壇信徒に伴われ、「南無妙法蓮華経」と題目を唱えながら境内の上人塚から地区内を練り歩きます。

また、14:00からは祖師堂にて天童音楽大法要が執り行われ、当日の一般参詣も可能です。

- ・日 時：4月11日（月） 13:00頃～
- ・場 所：きょうにんじ鏡忍寺／鴨川市広場1413番地
- ・交 通：【電車】JR 外房線安房鴨川駅からバス浦の脇方面行き鏡忍寺入口下車
- ・U R L：<http://temple.nichiren.or.jp/1031152-kyouninji/>

お問い合わせ 鏡忍寺 TEL 04(7092)0604



タケノコ掘り

※タケノコ掘りの料金・システム、生育状況は、農園によって異なりますので、あらかじめご確認のうえお出かけください。

【ベイエリア】

1 わたしの田舎 谷当工房（千葉市）

- 期 間：4月中旬～5月上旬
- 場 所：千葉市若葉区谷当町70番地周辺
- 種 類：モウソウチク
- 料 金：入場料／一律500円、お持ち帰り／1kg750円
- 交 通：【電車】千葉都市モノレール千城台駅からさらしなバス農政センター行き谷当町2下車
- 問合先：TEL 043(239)0645（要予約） 「わたしの田舎」谷当工房
- U R L：http://www.satoyamaasobi.com
- その他：田んぼ一面のレンゲの花摘み（無料）が出来ます。
石窯ピザ、タケノコなどのバーベキューが出来ます
（状況に応じて実施しない場合もあるため、事前にお問い合わせください）。

【南房総】

2 野宮農園（南房総市）

- 期 間：4月上旬～中旬
- 場 所：南房総市千倉町久保1494
- 種 類：モウソウチクなど
- 料 金：1kgあたり500円（時期により変動します）
- 交 通：【電車】JR内房線千歳駅下車徒歩15分または、タクシー5分
【車】富津館山道路富浦ICから約16km（約25分）
- 問合先：TEL 0470(44)0780 野宮農園

3 道の駅富楽里とみやま（南房総市）

- 期 間：4月 ※ なくなり次第終了
- 場 所：南房総市二部2211
- 種 類：モウソウチク
- 料 金：お一人様1,000円（お土産の筍2本付き）
※ 持ち物は軍手と動きやすい服装でお越しください。
- 交 通：【電車】JR内房線岩井駅下車徒歩20分
【車】富津館山道路鋸南富山ICから車で3分
- 問合先：TEL 0470(57)2601 道の駅富楽里とみやま

4 大多喜カエムたけのご園（大多喜町）

- 期 間：4月中旬～下旬 ※ お出かけ前にご確認ください。予約制となっています。
- 場 所：夷隅郡大多喜町三又851
- 種 類：モウソウチク
- 料 金：入園料（お土産つき）／大人1,400円（2kg）、子供700円（1kg）
- 交 通：【電車】いすみ鉄道総元駅下車徒歩20分
- 問合先：TEL 0470(84)0344 大多喜カエムたけのご園

5 市原タケノコ園（大多喜町）

- 期 間：3月下旬～4月下旬 ※ お出かけ前にご確認ください。
- 場 所：夷隅郡大多喜町田代796
- 種 類：モウソウチク
- 料 金：入園料無料（掘ったタケノコを地域相場でお買い上げ）
- 交 通：【電車】いすみ鉄道または、小湊鐵道上総中野駅下車徒歩30分
- 問合先：TEL 0470(83)0363 市原タケノコ園

6 せせらぎの滝 山口桂司農園（大多喜町）

- 期 間：4月上旬～下旬 ※ お出かけ前にご確認ください。
- 時 間：10:00～16:00
- 場 所：夷隅郡大多喜町平沢139
- 種 類：モウソウチク
- 料 金：時価（入園料無料）
- 交 通：【電車】いすみ鉄道デンタルサポート大多喜駅からタクシー20分
- 問合先：TEL 0470(84)0858 せせらぎの滝 山口桂司農園

【かずさ・臨海】

7 柿山田オートキャンプガーデン（君津市）

□期 間：4月上旬～下旬 ※ 個人のみ、要予約

□時 間：10：00～17：00

□場 所：君津市東栗倉542

□種 類：モウソウチク

□料 金：時価（入園料300円）

□交 通：【電車】JR 内房線君津駅南口から周西線乗車、中島バス停にてコミュニティバス中島・豊英線
に乗り換え東栗倉バス停下車徒歩10分程度

【車】君津ICより92号線鴨川方面へ東栗倉経由20分程度

□問合先：TEL 0439(37)2408 自宅

TEL 0439(37)2217 キャンプ場 柿山田オートキャンプガーデン

※ 見頃は、天候・気候によって異なります。

また、入場料・入園料等が必要な施設がございますので、あらかじめご確認のうえ、お出かけください。

【九十九里】

1 飯高寺（飯高檀林跡）（匝瑳市）

飯高寺講堂の裏庭（約350㎡）には、550株を超える牡丹が植えられており、毎年5月になると牡丹が色鮮やかな花を咲かせます。講堂脇には、徳川家康の側室お万の方お手植えとされる楓があります。



□見 頃：4月下旬～5月上旬

□場 所：匝瑳市飯高1789

□交 通：【電車】JR 総武本線八日市場駅から市内循環バス

（飯高・豊和循環）飯高仲台下車徒歩約5分（循環バスは日曜、祝日運休）

□問合先：TEL 0479(73)0089 匝瑳市産業振興課

2 茂原牡丹園（茂原市）

茂原牡丹園は、上総の民家の山里を背景に牡丹をあしらった素朴で自然な庭園を演出しています。園内の母屋は享保15年（1730）、長屋門は天保12年（1841）の建造によるもので、国の登録有形文化財にも指定されています。牡丹の収集と栽培は昭和54年から始まり、現在では5,000㎡の圃場に牡丹250種2,500株を養成し、品種の保存と改良に努めています。



また、同じ季節に開花するハンカチノキや西洋の王花といわれる西洋シャクナゲ、ツツジ、シャクヤクも栽培しており、春の花を十分に楽しむことができます。

□開 園：4月下旬～5月上旬

□時 間：8：00～18：00

□場 所：茂原市山崎210

□入園料：大人700円、小学生以下無料

□交 通：【電車】JR 外房線茂原駅から小湊バスロングウッドステーション、長柄中下、
緑ヶ丘リゾーン行き船着神社前下車徒歩5分

【車】圏央道茂原長南ICから国道409号、県道14号経由で約20分

□問合先：TEL 0475(22)4224 茂原牡丹園

□U R L：http://www.mahimahi.co.jp/botanen/

※見頃は、天候・気候によって異なります。

また入場料・入園料等が必要な施設がございますので、あらかじめご確認のうえ、お出かけください。

【東葛飾】

1 清水公園（野田市）

池のほとりにある藤棚は大変風情があり、薄紫色の花穂の下でゆっくりと休憩することができます。

「花ファンタジア（有料）」では80種1,000株のボタンも見頃を迎えます。

□見 頃：4月下旬～5月中旬

□場 所：野田市清水906

□交 通：【電車】東武アーバンパークライン清水公園駅西口
から徒歩10分

□問合せ先：TEL 04(7125)3030 (株)千秋社・清水公園管理事務所



2 我孫子市水生植物園（我孫子市）

全長100mに及ぶ藤棚に、珍しい八重の藤が見られます。

□見 頃：4月中旬～下旬

□場 所：我孫子市高野山新田130

□交 通：【電車】JR常磐線我孫子駅または、天王台駅から阪東
バス市役所下車徒歩15分

JR常磐線天王台駅からアイバス水の館下車徒歩8分

JR常磐線我孫子駅または、天王台駅から阪東バス水生植物園入口下車すぐ（土日祝）

□問合せ先：TEL 04(7185)1481 我孫子市農政課



【北 総】

3 木下万葉公園（印西市）

木下万葉公園の展望台の近くには直径2.2mの輪の形をした藤棚があり、毎年きれいな花を咲かせています。満開になると、新緑を抜けて吹くさわやかな風と、藤の花のやわらかな香りを楽しむことができます。

また、園内には国の天然記念物である「木下貝層」があるほか、万葉集になぞらえた様々な草木を見ることがもできます。



- 見 頃：4月下旬～5月上旬
- 場 所：印西市木下1944
- 交 通：【電車】JR 成田線木下駅下車徒歩15分
- 問合せ先：TEL 0476(33)4477 印西市商工観光課

【九十九里】

4 りゅうとうじ 龍頭寺（匝瑳市）

樹齢100年を越えるといわれる龍頭寺の大ふじ。枝から地面に垂れ下がる花々は1mから1.5mにもなります。木積地区では300本を越える藤棚をご覧いただけます。



- 見 頃：4月下旬～5月上旬
- 場 所：匝瑳市木積1215
- 交 通：【電車】JR 総武本線八日市場駅から市内循環バス（豊栄・吉田循環）木積下車徒歩約10分
（循環バスは日曜祝日運休）
- 問合せ先：TEL 0479(73)0089 匝瑳市産業振興課

【かずさ・臨海】

5 千葉県立富津公園（富津市）

東京湾に突き出た富津岬に位置する千葉県立富津公園内にあり、第1駐車場周辺に藤棚が点在しています。周辺には潮干狩り場があり、8月27日（土）まで楽しむこともできます。



- 見 頃：4月下旬～5月上旬
※ 開花状況は必ずお問い合わせください。
- 場 所：富津市富津2280
- 交 通：【電車】JR 内房線青堀駅から富津公園行きバス終点下車
- 問合せ先：TEL 0439(87)8887 富津公園管理事務所
TEL 0439(87)2565 富津観光案内所（火曜定休）

● 草木が芽吹く春の植物観察会

野鳥の森園内を散策して、ニンソウの群生など春の植物観察会を開催します。

当園は、「森林浴の森日本100選」「健康と癒しの森30選」にも選定されている他、展望台から望む平砂浦海岸の景色が「ちば眺望100景」にも選定されており、雄大な景観をお楽しみいただけます。



また、当日は植物に詳しいスタッフが同行し園内に自生する植物を観察しながら説明します。この時期ならではの森の景色や野鳥のさえずりなど、自然が持つ癒しパワーを感じてみませんか。

- ・日 時：4月9日（土） 10：00～12：00
- ・料 金：800円（税込み）
- ・申込み：4月8日（金）締め切り ※ 電話にて予約、店員になり次第締め切り
- ・持ち物：保険証（コピー可）、飲み物、帽子
- ・定 員：先着15名（小学生以下は保護者同伴）

● 木彫りの小鳥を作ろう

加工しやすい「バルサ材」を使って、身近にいるウグイス、メジロ、スズメ、シジュウカラなどの野鳥を作ります。バルサ材を電動糸鋸盤、切り出しナイフ、彫刻刀などを使って原寸大の野鳥を掘り出し、写真などを手本に絵の具で彩色します。

また、板に枝を固定して止まり木も作ります。スタッフが説明しながら作製するので、お子様や初心者の方でも安心してご参加いただけます。



- ・日 時：4月23日（土） 10：00～15：00
- ・料 金：1,100円（税込み）
- ・申込み：4月21日（木）締め切り ※ 電話にて予約、定員になり次第締め切り
- ・持ち物：保険証（コピー可）、飲み物、弁当
- ・定 員：先着12名（小学生以下は保護者同伴）

- ・場 所：館山野鳥の森 多目的ホール／館山市大神宮553
- ・交 通：【電車】JR 内房線館山駅から JR バス関東安房神戸廻り白浜行き安房神社前下車徒歩5分
- ・U R L：http://www.chiba-forest.jp/yachou/

お問い合わせ 館山野鳥の森管理事務所 TEL 0470(28)0166／FAX 0470(28)0187



宝篋印塔



綿打神

● 鴨川石造物百選をめぐる～大山地区～

地域に暮らす人々がその思いを託した石造物（「鴨川の石造物100選」から6ヶ所程度）を巡ります。約10km、団体歩行、舗装道路を歩きます。

・日 時：4月21日（木） 9：30～15：30 ※ 雨天中止

内浦山県民の森総合センターを集合場所としマイクロバスにて現地まで移動

・場 所：内浦山県民の森／鴨川市内浦3228

・定 員：一般30名（中学生以下は保護者同伴）

・参加受付：4月18日（月）まで（先着順、定員になり次第締め切り）

・料 金：お一人様1,400円（資料代、保険料、消費税込み）

「森の宿せせらぎ」ご宿泊者は半額となります

・準備するもの：保険証、弁当、飲み物、レジャーシート、マスク

・服 装：ハイキングに適した服装、帽子、ウォーキングシューズ、手袋、必要であればストック 等

・交 通：【電車】JR 外房線安房小湊駅下車後送迎あり

上り8：48（各駅）・下り9：07（各駅）

【車】国道128号線県民の森入口から約4.5km、駐車場無料

・U R L：http://www.chiba-forest.jp/uchiurayama/

お問い合わせ

内浦山県民の森管理事務所 TEL 04(7095)2821/FAX 04(7095)2822

● 名品1－色彩のあじわい－

当館収蔵作品のうち特に鑑賞の要望の高い作品を、素材や技法に応じた多様な色彩表現に注目してご紹介します。



ルノワール《少女像》

● 詩歌と書－詩歌の魅力×書の表現力－

古今東西の詩歌や、作家が自作した詩歌などをモチーフにした書作品により、詩歌の魅力と書家の表現力を紹介します。

● 絵で見る房総の景色

風光明媚な景観と都心に近いという地の利から、古くから多くの作家が訪れた房総の自然景観を描いた作品を中心に、時代とともに変貌を遂げた県内各地の様々な景観を描いた作品を紹介します。



時田直善《崖の観音》

- ・ 期 間：4月1日（金）～5月22日（日）
- ・ 開館時間：9：00～16：30
- ・ 休 館 日：月曜日（ただし月曜日が祝日の場合は翌日休館）
- ・ 料 金：一般300円、高校生・大学生150円
65歳以上、中学生以下、障害者手帳をお持ちの方及び介護者1名は無料
- ・ 場 所：千葉県立美術館／千葉市中央区中央港1-10-1
- ・ 交 通：【電車】JR京葉線または、千葉都市モノレール千葉みなと駅徒歩約10分
- ・ U R L：http://www2.chiba-muse.or.jp/ART/

お問い合わせ 千葉県立美術館 TEL 043(242)8311/FAX 043(241)7880

● 生態園トピックス展「カエル」

中央博物館に併設されている自然観察エリア、生態園でのトピックス展示です。今回のテーマは「カエル」。生態園にも生息する種類から千葉県では見られない種類まで、たくさんの個性的なカエルが大集合します。



アズマヒキガエル

- ・期 間：3月1日（火）～5月15日（日）の土・日・祝日 ※ 生態園トピックス展は平日休業
- ・場 所：千葉県立中央博物館 生態園オリエンテーションハウス／千葉市中央区青葉町955-2
- ・開館時間：10:00～16:30（入館は16:00まで）
- ・休 館 日：月曜日（月曜日が祝日・振替休日にあたる時は、その翌日）、4月26日（火）臨時休館
- ・料 金：博物館入場料は、一般300円、高校・大学生150円
中学生以下及び満65歳以上の方、障害者手帳等をお持ちの方及び介助者1名は無料
生態園は、どなたでも無料でご観覧頂けます。
- ・交 通：【電車】 JR千葉駅東口の7番乗り場から京成バス千葉大学病院、南矢作行き whichever に乗り約15分
JR千葉駅東口の6番乗り場からちばシティバス川戸都苑行きに乗り、約15分
JR蘇我駅東口の2番乗り場から小湊鐵道バスまたは千葉中央バス大学病院行きに乗り約15分
いずれの場合も中央博物館バス停で下車し、徒歩約7分または、京成千葉寺駅から徒歩約20分
【車】京葉道・松ヶ丘 IC 出口から大網街道を千葉市街方面へ向かい、ハーモニープラザ交差点を右折、矢作トンネル東交差点を右折し、県立青葉の森公園北口駐車場を目指してください。
- ・U R L： <http://www.chiba-muse.or.jp/NATURAL/>

お問い合わせ

千葉県立中央博物館 TEL 043(265)3111／FAX 043(266)2481
E-mail kouhou_cbm@chiba-muse.or.jp



昔の暮らし展



パネル展「川辺の鳥たち」

● 昔の暮らし展

昔なつかしい民俗資料を中心に、「住まう」「食べる」「着る」「働く」「遊ぶ」の五つのテーマに沿って、昭和の頃の暮らしを紹介します。

期間：1月18日（火）～4月17日（日）

● 2022年「国際博物館の日」記念事業 パネル展「川辺の鳥たち」

利根川や江戸川の川辺に生息する鳥たちの姿を写真で紹介합니다。鳥たちの意外な生態が見つかるかもしれません。

期間：4月19日（火）～6月26日（日）

・時 間：9：00～16：30

・休 館 日：月曜日（月曜日が祝日の場合は翌日休館）

・場 所：千葉県立関宿城博物館／野田市関宿三軒家143-4

・料 金：一般200円、高校生・大学生100円、中学生以下65歳以上、障害者手帳をお持ちの方及び介護者は無料

・交 通：【電車】東武アーバンパークライン（野田線）川間駅北口から朝日バス境町行き関宿城博物館下車
東武スカイツリーライン（伊勢崎線）東武動物公園駅東口から朝日バス境車庫行き新町下車徒歩約15分

【車】圏央道境古河ICから13分、五霞ICから15分、国道16号中里陸橋から25分、新4号バイパス幸手市菱沼交差点から約10分

・U R L：http://www2.chiba-muse.or.jp/SEKIYADO/

お問い合わせ

千葉県立関宿城博物館 学芸課 TEL 04(7196)1400／FAX 04(7196)3737

E-mail sekiyadohaku@chiba-muse.or.jp



● 江戸の花弁（さくら草）

江戸時代に流行した花卉（花の咲く草花）のうち、南京小桜、花車など23品種のさくら草を町並みに展示します。桜の花に似ているこの花は、プリムラの一種です。湿った寒冷な気候を好み、日本には14種が、高原や原野に自生します。

さくら草は、江戸時代になってから、上流から流れ着いた種や根株が、荒川の原野に群生を始めました。江戸時代中頃には、そのさくら草を掘りあげ、栽培するようになります。最初に栽培を始めたのは、江戸の旗本や御家人といった武士階級人々でしたが、その魅力は、次第に、町人たちの文化に広がり、町には掘ったさくら草を売り歩く「さくら草売り」も見られるようになりました。

また、自然の中で変化した花を見つけ、種を取り、栽培を続けるうちに、新しい花が生み出され、1860年頃には、200を超える種類があったようです。

・期 間：4月16日（土）～5月1日（日）

・時 間：9：00～16：30

・場 所：千葉県立房総のむら／印旛郡栄町龍角寺1028

・料 金：一般300円、高・大学生150円

※ 団体（20名以上）一般240円、高・大学生120円

中学生以下と65歳以上は無料、障害者手帳をお持ちの方と介護者1名は無料

・交 通：【電車】JR成田線成田駅西口から竜角寺台車庫行きバス竜角寺台2丁目下車徒歩約10分

JR成田線安食駅から竜角寺台車庫行きバス房総のむら下車徒歩約3分

【車】東関東自動車道成田ICから約20分（無料駐車場あり）

・U R L：http://www2.chiba-muse.or.jp/MURA/

お問い合わせ 千葉県立房総のむら TEL 0476(95)3333



● 企画展示「世界の航空切手」

当館で収蔵している世界各国の航空機等を題材にした切手を展示いたします。

博物館で開催されるのは2003年以来、普段展示していない貴重な資料をぜひ間近でご覧ください。

※ 今後のコロナ感染拡大の状況により、休館あるいはイベントの大幅な変更の場合がございます。

- ・ 期 間：4月1日（金）～6月26日（日）
- ・ 場 所：航空科学博物館／山武郡芝山町岩山111-3
- ・ 料 金：入館料のみ

お問い合わせ

航空科学博物館 TEL 0479(78)0557／FAX 0479(78)0560

E-mail info@aeromuseum.or.jp